

Н.Н. Петров, К.А. Щелчков

ВВЕДЕНИЕ В ВЫПУКЛЫЙ АНАЛИЗ

Ижевск 2021

Министерство науки и высшего образования
Российской Федерации

ФГБОУ ВО «Удмуртский государственный университет»

Институт математики, информационных технологий и
физики

Н.Н. Петров, К.А. Щелчков

ВВЕДЕНИЕ В ВЫПУКЛЫЙ АНАЛИЗ

Учебное пособие

Ижевск

2021

УДК 519.8
ББК 22.162.22я73
П 305

Работа выполнена в рамках мероприятий, проводимых в Уральском математическом центре.

Рекомендовано к изданию Учебно-методическим советом УдГУ

Рецензент: д.ф.-м.н., проф. Ухоботов В.И.,
зав. каф. теории управления и оптимизации
Челябинского государственного университета

Петров Н.Н., Щелчков К.А.

П 305 Введение в выпуклый анализ: учебное пособие. — Ижевск:
Издательский центр «Удмуртский университет», 2021. — 210 с.

ISBN 978-5-4312-0929-1

Настоящее пособие посвящено последовательному изложению основных понятий, конструкций и фактов выпуклого анализа - современного раздела математики, изучающего свойства выпуклых множеств, выпуклых функций и выпуклых экстремальных задач. Рассмотрен конечномерный случай. Материал отобран с учетом его значимости для теории оптимизации, оптимального управления и дифференциальных игр. Для студентов, аспирантов и преподавателей математических специальностей вузов, а также для всех, интересующихся выпуклым анализом и его приложениям в смежных областях математики.

УДК 519.8
ББК 22.162.22я73

ISBN 978-5-4312-0929-1

© Н.Н. Петров, К.А. Щелчков, 2021
© ФГБОУ ВО «Удмуртский
государственный университет», 2021

СПИСОК ОБОЗНАЧЕНИЙ

В работе используются следующие обозначения:

R^n — стандартное евклидово пространство размерности n ;

$R_+^n = \{x \in R^n : x_1 \geq 0, \dots, x_n \geq 0\}$;

(x, y) — скалярное произведение векторов $x, y \in R^k$;

$\|x\| = \sqrt{x_1^2 + \dots + x_n^2}$ — норма вектора x ;

$D_r(z) = \{x : \|x - z\| \leq r\}$; — замкнутый шар радиуса r с центром в точке z ;

$D_r^0(z) = \{x : \|x - z\| < r\}$; — открытый шар радиуса r с центром в точке z ;

$S_r(z) = \{x : \|x - z\| = r\}$; — сфера радиуса r с центром в точке z ;

$A_\varepsilon = A + D_\varepsilon^0(0)$ — ε -окрестность множества A ;

$\text{Int}A$ — внутренность множества A ;

\bar{A} — замыкание множества A ;

∂A — граница множества A ;

$\dim A$ — размерность множества A ;

$\text{aff}A$ — аффинная оболочка множества A ;

$\text{co}A$ — выпуклая оболочка множества A ;

$\text{ri}A$ — относительная внутренность множества A ;

$\text{lex min } A$ — лексикографический минимум множества A ;

$\text{est}A$ — совокупность всех крайних точек множества A ;

$\text{con}A$ — коническая оболочка множества A ;

H^-, H^+ — замкнутые полупространства, определяемые гиперплоскостью H ;

$|M|$ — число элементов множества M ;

$\text{diam}A$ — диаметр множества A , $\text{diam}A = \sup_{x, y \in A} \|x - y\|$;

$h(A, B)$ — расстояние по Хаусдорфу между множествами A и B ;

$c(A, \varphi)$ — опорная функция множества A ;

$\text{rang}G$ — ранг матрицы G ;

$\text{grad}f$ — градиент функции f ;

$\text{tr}X$ — след матрицы X ;

$\text{supp}f$ — носитель функции f ;

$\Omega(R^n)$ — совокупность всех ограниченных подмножеств пространства R^n ;

$\text{clos}(R^n)$ — совокупность всех замкнутых подмножеств пространства R^n ;

$K(R^n)$ — совокупность всех компактных подмножеств пространства R^n ;
 $coK(R^n)$ — совокупность всех выпуклых компактных подмножеств пространства R^n ;
 M_{nm} — совокупность прямоугольных матриц размером $n \times m$;
 M_n^0 — совокупность вещественных симметричных матриц порядка $n \times n$;
 M_n^+ — совокупность симметричных положительно определенных матриц порядка $n \times n$;
 $\lambda_{max}(A)$ — максимальное собственное число матрицы A ;
 X^{-1} — матрица, обратная к матрице X ;
 $\Pi_M(x)$ — совокупность всех точек, являющихся проекциями точки x на множество M ;
 0^+A — совокупность всех рецессивных направлений множества A ;
 $\mu_M(x)$ — значение функции Минковского в точке x ;
 $\rho(x, A) = \inf_{y \in A} \|x - y\|$ — расстояние от точки x до множества A ;
 $N_A(x_0)$ — нормальный конус ко множеству A в точке $x_0 \in A$;
 $T_H(A, a)$ — нижний касательный конус ко множеству A в точке $a \in \bar{A}$;
 $b(A)$ — барьерный конус множества A ;
 $card x$ — количество ненулевых координат вектора x ;

ВВЕДЕНИЕ

Выпуклым анализом называют раздел математики, в котором изучаются выпуклые множества и функции. Понятие выпуклости играет важную роль в различных областях фундаментальной и прикладной математики. Выпуклый анализ находит многочисленные приложения в вариационном исчислении и математической теории управления, в дифференциальных играх, теории приближений и экономике.

В настоящее время имеется достаточное количество замечательной монографической литературы по выпуклому анализу и его приложениям. К сожалению, в указанных изданиях содержится большой объем материала, ориентироваться в котором студенту достаточно сложно, кроме того, данная литература для студента является труднодоступной.

Настоящая работа посвящена, с одной стороны, базовым понятиям выпуклого анализа, а с другой стороны, понятиям, которые используются в теории управления и теории дифференциальных игр. В пособие включено достаточное количество задач по выпуклому анализу для закрепления соответствующей теории. В последнем разделе приводится набор однотипных индивидуальных заданий для студентов. Ограниченный объем пособия не позволил привести подробные решения или ответы ко всем задачам.

Список литературы, которую авторы использовали для написания данного пособия, приведен в конце. Кроме того, данный список можно рекомендовать для знакомства с выпуклым анализом и его серьезного изучения.

Авторы будут благодарны и признательны всем читателям за замечания и пожелания, которые просим направлять по e-mail:

kma3@list.ru

или обычной почтой по адресу: 426034, г. Ижевск, ул. Университетская, д. 1, Удмуртский университет, кафедра дифференциальных уравнений.

§1 Выпуклые множества

Определение 1.1 Множество A называется выпуклым, если из условия $x, y \in A, \alpha \in [0, 1]$ следует, что

$$\alpha x + (1 - \alpha)y \in A.$$

Пустое множество будем считать выпуклым по определению.

Геометрически данное определение означает, что множество A является выпуклым, если вместе с любыми двумя своими точками оно содержит и весь отрезок, соединяющий эти точки.



Рис. 1: Выпуклое множество.



Рис. 2: Множество, не являющееся выпуклым.

Рассмотрим примеры выпуклых множеств.

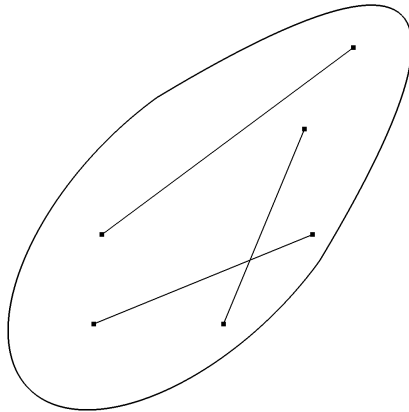
1. R^n — выпуклое множество.
2. Отрезок $[a, b] = \{x = \alpha a + (1 - \alpha)b, \alpha \in [0, 1]\}$, соединяющий точки a и b .
3. Шар $D_r(a) = \{x \mid \|x - a\| \leq r\}$. Действительно, пусть $x, y \in D_r(a), \alpha \in [0, 1]$. Тогда

$$\begin{aligned} \|\alpha x + (1 - \alpha)y - a\| &= \|\alpha x + (1 - \alpha)y - (\alpha a + (1 - \alpha)a)\| = \\ &= \|\alpha(x - a) + (1 - \alpha)(y - a)\| \leq \alpha\|x - a\| + (1 - \alpha)\|y - a\| \leq \\ &\leq \alpha r + (1 - \alpha)r = r. \end{aligned}$$

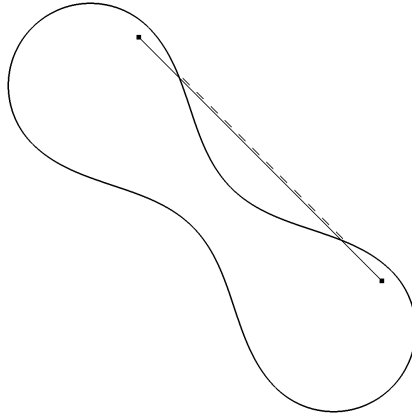
Следовательно, $\alpha x + (1 - \alpha)y \in D_r(a)$.

4. Полупространство $H^+ = \{x \mid (c, x) \leq \alpha\}$, где $c \in R^n, c \neq 0$.

Теорема 1.1 Пусть $A, B \subset R^n$ — выпуклые множества. Тогда выпуклыми множествами являются:

- 1) $A \cap B$,
- 2) $A + B$,
- 3) \bar{A} ,
- 4) $\alpha A, \alpha \geq 0$.

Доказательство Справедливость утверждений 1) и 4) следует из определения 1.1.

2). Пусть $x, y \in A + B$, $\alpha \in [0, 1]$. Тогда $x = a_1 + b_1, y = a_2 + b_2$, причем $a_1, a_2 \in A$, $b_1, b_2 \in B$. Имеем

$$\begin{aligned}\alpha x + (1 - \alpha)y &= \alpha(a_1 + b_1) + (1 - \alpha)(a_2 + b_2) = \\ &= (\alpha a_1 + (1 - \alpha)a_2) + (\alpha b_1 + (1 - \alpha)b_2) = a + b.\end{aligned}$$

Так как A — выпуклое множество, то $a = \alpha a_1 + (1 - \alpha)a_2 \in A$. Аналогично $b = \alpha b_1 + (1 - \alpha)b_2 \in B$. Поэтому $a + b \in A + B$.

3). Пусть $x, y \in \bar{A}$, $\alpha \in [0, 1]$. Из определения \bar{A} следует, что

$$x = \lim_{k \rightarrow \infty} a_k, \quad y = \lim_{k \rightarrow \infty} b_k,$$

причем $a_k, b_k \in A$ для всех k . Поэтому

$$\alpha a_k + (1 - \alpha)b_k \in A, \quad \alpha x + (1 - \alpha)y = \lim_{k \rightarrow \infty} (\alpha a_k + (1 - \alpha)b_k).$$

Следовательно, $\alpha x + (1 - \alpha)y \in \bar{A}$.

Теорема 1.2 Пусть A — выпуклое множество. Тогда для любого натурального числа k , для любых точек $a_1, \dots, a_k \in A$, для любых неотрицательных вещественных чисел $\alpha_1, \dots, \alpha_k$, $\alpha_1 + \dots + \alpha_k = 1$ справедливо

$$\alpha_1 a_1 + \dots + \alpha_k a_k \in A.$$

Д о к а з а т е л ь с т в о Доказывать теорему будем методом математической индукции. При $k = 1$ утверждение очевидно, а при $k = 2$ утверждение следует из выпуклости множества A . Предположим, что теорема доказана для всех $k \leq m$. Докажем теорему для случая $k = m + 1$.

Пусть $a_1, \dots, a_{m+1} \in A$, $\alpha_j \geq 0$, $\sum_{j=1}^{m+1} \alpha_j = 1$,

$$y = \alpha_1 a_1 + \dots + \alpha_m a_m + \alpha_{m+1} a_{m+1}.$$

Если $\alpha_{m+1} = 1$, то $y = a_{m+1} \in A$. Пусть $\alpha_{m+1} \neq 1$. Тогда y представима в виде

$$y = (1 - \alpha_{m+1}) \left[\frac{\alpha_1}{1 - \alpha_{m+1}} a_1 + \dots + \frac{\alpha_m}{1 - \alpha_{m+1}} a_m \right] + \alpha_{m+1} a_{m+1}.$$

Так как $\alpha_1 + \dots + \alpha_m = 1 - \alpha_{m+1}$, $\alpha_j \geq 0$, то

$$\frac{\alpha_j}{1 - \alpha_{m+1}} \geq 0, \quad \sum_{j=1}^m \frac{\alpha_j}{1 - \alpha_{m+1}} = 1.$$

Поэтому, в силу индукционного предположения, точка

$$z = \left[\frac{\alpha_1}{1 - \alpha_{m+1}} a_1 + \dots + \frac{\alpha_m}{1 - \alpha_{m+1}} a_m \right] \in A.$$

Следовательно, $y = (1 - \alpha_{m+1})z + \alpha_{m+1}a_{m+1} \in A$ в силу выпуклости множества A . Теорема доказана.

Теорема 1.3 Пусть a — внутренняя точка выпуклого множества A , $b \in \bar{A}$. Тогда для всех $\alpha \in (0, 1)$ точка $x = \alpha a + (1 - \alpha)b \in \text{Int}A$.

Доказательство Пусть $\alpha \in (0, 1)$. Так как a — внутренняя точка, то существует $\varepsilon > 0$ такое, что открытый шар $D_\varepsilon^0(a) \subset A$. Из условия $b \in \bar{A}$ следует, что существует точка $y \in A$ такая, что

$$\|y - b\| < \frac{\alpha}{1 - \alpha} \varepsilon.$$

Рассмотрим точку $z = \alpha a + (1 - \alpha)y$ и шар $D_{\alpha\varepsilon}^0(z)$. Из соотношения

$$D_{\alpha\varepsilon}^0(z) = \alpha D_\varepsilon^0(a) + (1 - \alpha)y$$

и выпуклости множества A следует, что $D_{\alpha\varepsilon}^0(z) \subset A$. Так как

$$\begin{aligned} \|x - z\| &= \|\alpha a + (1 - \alpha)b - \alpha a - (1 - \alpha)y\| = \\ &= (1 - \alpha)\|y - b\| < \alpha\varepsilon, \end{aligned}$$

то $x \in D_{\alpha\varepsilon}^0(z)$ и поэтому $x \in \text{Int}A$.

Следствие 1.1 Если множество A выпукло, то $\text{Int}A$ также выпуклое множество.

Теорема 1.4 Пусть A — непустое выпуклое замкнутое неограниченное подмножество R^n . Тогда

1) для любой точки $a \in A$ существует ненулевой вектор $h \in R^n$ такой, что луч

$$l = \{x \in R^n \mid x = a + th, t \geq 0\} \subset A.$$

2) если для некоторых $a_0 \in A, h \in R^n, h \neq 0$ луч

$$l_0 = \{x \in R^n \mid x = a_0 + th, t \geq 0\} \subset A,$$

то для любой точки $a \in A$ луч

$$l = \{x \in R^n \mid x = a + th, t \geq 0\} \subset A.$$

Доказательство Пусть $a \in A, t \geq 0$. Так как множество A неограничено, то существует последовательность точек $\{a_k\}_{k=1}^{\infty}$ такая, что $a_k \in A$ и $\|a_k\| \rightarrow \infty$ при $k \rightarrow \infty$. Обозначим

$$h_k = \frac{a_k - a}{\|a_k - a\|}, t_k = \frac{t}{\|a_k - a\|}, y_k = t_k a_k + (1 - t_k)a.$$

Тогда $\|h_k\| = 1$, и поэтому можно считать, что $h_k \rightarrow h$ при $k \rightarrow \infty$. Отметим, что $\|h\| = 1$. Из свойства последовательности $\{a_k\}$ следует, что существует натуральное число k_0 такое, что для всех $k > k_0$ выполнено $t_k \in [0; 1]$. Поэтому для всех $k > k_0$ $y_k \in A$ и

$$y_k = a + t_k(a_k - a) = a + th_k \rightarrow a + th$$

при $k \rightarrow \infty$. В силу замкнутости A получаем, что $a + th \in A$. Отсюда, в силу произвольности $t \geq 0$, следует что $l \subset A$.

Докажем второе утверждение. Пусть $l_0 \subset A$ и $a \in A$. Для любого $t \geq 0$ обозначим

$$x_k = a_0 + (tk)h, y_k = \frac{1}{k}x_k + \left(1 - \frac{1}{k}\right)a.$$

Тогда $x_k \in l_0 \subset A$. В силу выпуклости A получаем, что $y_k \in A$ для всех k . Так как

$$y_k = \frac{1}{k}(a_0 + tkh) + \left(1 - \frac{1}{k}\right)a = a + th + \frac{1}{k}(a_0 - a),$$

то $y_k \rightarrow a + th$ при $k \rightarrow \infty$. В силу замкнутости A получаем $a + th \in A$, и поэтому $l \subset A$. Теорема доказана.

Определение 1.2 Вектор $h \in R^n$ называется рецессивным направлением для множества A , если для любой точки $a \in A$, для любого неотрицательного числа t справедливо $a + th \in A$. Совокупность всех рецессивных направлений для A обозначим 0^+A .

Отметим, что множество 0^+A всегда непусто, так как $0 \in 0^+A$.

Следствие 1.2 Пусть A — непустое неограниченное выпуклое замкнутое множество в R^n . Тогда существует $h \neq 0$ такой, что $h \in 0^+A$.

Теорема 1.5 Пусть A — замкнутое выпуклое подмножество R^n , B — выпуклый компакт R^n . Тогда $A+B$ выпуклое, замкнутое множество.

Доказательство Выпуклость $A+B$ следует из выпуклости A и B и определения суммы двух множеств. Докажем замкнутость множества $A+B$. Пусть $\{y_k\}_{k=1}^\infty$ — последовательность точек $A+B$, сходящаяся к точке y . Тогда для всех k $y_k = a_k + b_k$, $a_k \in A$, $b_k \in B$. Так как B компакт, то из последовательности $\{b_k\}$ можно выделить сходящуюся подпоследовательность. Можно считать, что $b_k \rightarrow b \in B$. Из равенства $a_k = y_k - b_k$ следует, что последовательность $\{a_k\}$ сходится и ее предел (точка a) принадлежит A , так как A замкнуто. Имеем $y = a + b \in A+B$, что и требовалось доказать. Теорема доказана.

Определение 1.3 Пусть $H \subset S_1(0) \subset R^n$, $H \neq \emptyset$. Замкнутое множество $A \subset R^n$ называется H -выпуклым, если оно представляется в виде пересечения замкнутых полупространств, у каждого из которых внешняя нормаль принадлежит H .

Пример 1.1 Пусть

$$A = \{x \in R^n \mid a_i \leq x \leq b_i, i = 1, \dots, n\}.$$

Если в качестве H взять $H = \{\pm e_i, |i = 1, \dots, n\}$, то множество A будет H -выпуклым.

УПРАЖНЕНИЯ

1.1. Пусть M — множество всех квадратных трехчленов вида $x^2 + bx + c$, имеющих хотя бы один вещественный корень. Является ли множество M выпуклым?

1.2. Может ли сумма двух замкнутых множеств, лежащих на одной прямой, быть незамкнутым множеством?

1.3. Доказать, что множество A выпукло тогда и только тогда, когда для любых $\lambda_1 \geq 0, \lambda_2 \geq 0$ справедливо равенство

$$(\lambda_1 + \lambda_2)A = \lambda_1 A + \lambda_2 A.$$

1.4. Привести пример множества A такого, что $A + A \neq 2A$.

1.5. Пусть множество A обладает следующим свойством: для любых $x, y \in A$ точка $0,5x + 0,5y \in A$. Верно ли, что A — выпуклое множество?

1.6. Пусть замкнутое множество A обладает следующим свойством: для любых $x, y \in A$ точка $0,5x + 0,5y \in A$. Верно ли, что A — выпуклое множество?

1.7. Пусть

$$M = \{x \in R^n \mid (Ax, x) \leq 1\},$$

где A — неотрицательно определенная симметричная квадратная матрица порядка n . Является ли множество M выпуклым?

1.8. Найти минимальное k , при котором множество

$$A = \{(x, y) \in R^2 \mid x^2 + y^2 \geq 1, x + y \geq k\}$$

является выпуклым.

1.9. Пусть $A \subset R^n, B \subset R^m, A, B$ — выпуклые множества. Доказать, что множество $A \times B$ выпукло.

1.10. Пусть $L : R^n \rightarrow R^m$ — линейное отображение. $A \subset R^n, B \subset R^m$ — выпуклые множества. Доказать, что множества

$$L(A) = \{y \in R^m \mid y = Lx, x \in A\},$$
$$L^{-1}(B) = \{x \in R^n \mid Lx \in B\}$$

являются выпуклыми.

1.11. Будет ли выпуклым множество квадратных матриц второго порядка с положительным определителем?

1.12. Верно ли, что если выпуклое множество $A \subset R^n$ таково, что $A + A = A$, то $0 \in A$?

1.13. Доказать, что если выпуклое множество $A \subset R^n$ таково, что $A + A = A$, то $0 \in \bar{A}$.

1.14. Верно ли, что если множество $A \subset R^n$ таково, что $A + A = A$, то $0 \in \bar{A}$?

1.15. Доказать, что если множество A является выпуклым, то любой луч, проведенный из любой внутренней точки множества A , пересекает его границу не более чем в одной точке.

1.16. Доказать, что если множество A является выпуклым и ограниченным, то любой луч, проведенный из любой внутренней точки множества A , пересекает его границу ровно в одной точке.

1.17. Пусть Z — выпуклое множество в $R^n \times R^m$.

$$X = \{x \in R^n \mid (x, y) \in Z, y \in R^m\}$$

проекция Z на R^n . Доказать, что множество X является выпуклым. Верно ли, что если Z — выпуклое замкнутое множество, то и X — выпуклое замкнутое множество.

1.18. Верно ли, что множество точек пространства R^n , сумма расстояний от которых до k заданных точек не превышает единицы, выпукло.

1.19. Может ли сумма двух невыпуклых множеств быть множеством выпуклым?

1.20. Может ли сумма выпуклого и невыпуклого множеств быть множеством выпуклым?

1.21. Будет ли выпуклым множество

$$A = \{x \in R^n \mid \|x\| + (p, x) \leq 1\}?$$

1.22. Пусть A — подмножество R^n такое, что для любых $x, y \in A$ точки

$$\begin{aligned} \min\{x, y\} &= (\min\{x_1, y_1\}, \dots, \min\{x_n, y_n\}), \\ \max\{x, y\} &= (\max\{x_1, y_1\}, \dots, \max\{x_n, y_n\}) \end{aligned}$$

принадлежат A . Можно ли утверждать, что A — выпуклое множество?

1.23. Доказать, что любое выпуклое множество связно.

1.24. Доказать, что множество $A = \{(x, y) \in R^2 \mid y \geq x^2\}$ является выпуклым.

1.25. Пусть A — выпуклый компакт R^n , $f : [0, 1] \rightarrow A$ — интегрируема по Риману функция, g — скалярная неотрицательная интегрируемая по Риману функция такая, что $\int_0^1 g(t)dt = 1$. Доказать, что

$$\int_0^1 f(t)g(t)dt \in A.$$

1.26. Привести пример множеств A, B , каждое из которых не является выпуклым, а множество а) $A \cap B$, б) $A \cup B$ выпукло.

1.27. Пусть $a_1, \dots, a_k \in R^n$,

$$A_i = \{x \in R^n \mid \|x - a_i\| \leq \|x - a_j\| \text{ для всех } j \neq i\}.$$

1. Доказать, что A_i — выпуклые множества.
2. Пусть $k = 2$. Доказать, что $\text{Int}A_1 \cap \text{Int}A_2 = \emptyset$, если $a_1 \neq a_2$.
3. Пусть $n = 2, k = 3$. Привести примеры точек a_1, a_2, a_3 таких, что а) $A_1 \cap A_2 \cap A_3 = \emptyset$; б) $A_1 \cap A_2 \cap A_3 \neq \emptyset$.

1.28. Пусть \mathcal{A} — множество неотрицательно определенных квадратных матриц порядка n . Является ли множество \mathcal{A} выпуклым?

1.29. Доказать, что сумма двух не параллельных отрезков в R^2 содержит внутренние точки.

1.30. На плоскости дано конечное множество точек, причем любая прямая, проходящая через две точки данного множества, содержит, по крайней мере, еще одну точку. Доказать, что все точки лежат на одной прямой.

1.31. Пусть множества A и B на прямой являются объединениями m и n отрезков соответственно. Доказать, что $A \cap B$ — объединение не более $n + m - 1$ отрезка.

1.32. Точка a замкнутого выпуклого множества $A \subset R^n$ называется *допустимой*, если не существует точки $b \in A$ такой, что $b_i \leq a_i$ для всех i .

Верно ли, что множество допустимых точек замкнуто и выпукло?

1.33. Пусть A — непустое подмножество R^3 , причем для всех $c \in R^1$ множество $A_c = \{(x_1, x_2, c) \mid (x_1, x_2, c) \in A\}$ является выпуклым. Следует ли отсюда, что множество A выпукло?

1.34. Множество $A \subset R^n$ называется *безгранично делимым*, если для каждого натурального числа k найдется множество $B_k \subset R^n$, такое, что

$$A = B_k + B_k + \dots + B_k \text{ (} k \text{ слагаемых)}.$$

Верно ли, что непустое компактное множество A безгранично делимо тогда и только тогда, когда оно выпукло.

1.35. Доказать, что если множество A выпукло, то $\text{Int}A = \text{Int}\bar{A}$. Отметим, что если множество A не является выпуклым, то данное равенство, вообще говоря, неверно. Достаточно рассмотреть круг с выколотым центром.

1.36. На плоскости дан квадрат K , внутри которого находится несколько равных попарно непересекающихся кругов. Доказать, что квадрат можно разбить на выпуклые многоугольники так, что в каждом из них будет содержаться ровно по одному кругу.

1.37. Пусть A — выпуклое ограниченное подмножество R^n . Доказать, что множество $R^n \setminus A$ не является выпуклым.

1.38. Пусть A — замкнутое подмножество R^n , такое, что для любой точки $x \in R^n$ существует единственная ближайшая точка в A . Доказать, что множество A выпукло (предполагается, что норма — евклидова).

1.39. Дана $A_1 \subset A_2 \subset \dots \subset A_n \subset \dots$ — возрастающая последовательность выпуклых множеств. Будет ли их объединение выпуклым?

1.40. Привести пример выпуклого замкнутого множества, проекция которого на некоторое подпространство не является замкнутым множеством.

1.41. Пусть A — подмножество R^n , такой что для любой прямой l множество $A \cap l$ является выпуклым. Будет ли множество A выпуклым?

1.42. Пусть A — выпуклое подмножество R^n . Доказать, что множество A компактно тогда и только тогда, когда для любой прямой l множество $A \cap l$ компактно.

1.43. Доказать, что любые два выпуклых компакта R^n с непустой внутренностью гомеоморфны.

1.44. Пусть A — выпуклое замкнутое подмножество R^n , $a_k \in A$, $\alpha_k \geq 0$, $\sum_{k=1}^{\infty} \alpha_j = 1$, причем ряд $\sum_{j=1}^{\infty} \alpha_j a_j$ сходится. Доказать, что точка a — сумма ряда принадлежит A .

1.45. Пусть A — выпуклый компакт R^n , $a_k \in A$, $\alpha_k \geq 0$, $\sum_{k=1}^{\infty} \alpha_j =$

1. Доказать, что ряд $\sum_{j=1}^{\infty} \alpha_j a_j$ сходится и его сумма принадлежит A .

1.46. Пусть A_1, A_2 — выпуклые подмножества R^n . Доказать, что множества

$$A = \bigcap_{a \in A_2} \bigcup_{\alpha \geq 1} (\alpha A_1 + (1 - \alpha)a), \quad B = \bigcup_{a \in A_2} \bigcup_{\alpha \geq 1} (\alpha A_1 + (1 - \alpha)a),$$

называемые *полной тенью* и *полутенью* множества A_1 относительно A_2 , выпуклы.

1.47. Пусть A_1, A_2 — выпуклые подмножества R^n . Доказать, что множество

$$A = \bigcup_{0 \leq \alpha \leq 1} (\alpha A_1 \cap (1 - \alpha)A_2),$$

называемое *инверсной суммой* множеств A_1 и A_2 , является выпуклым.

1.48. Объединение двух выпуклых множеств является выпуклым множеством. Верно ли, что множества имеют общую точку?

1.49. Замкнутое множество A называется звездным с центром в точке x_0 , если $x_0 \in \text{Int}A$ и для любой точки $x \in A$, любого вещественного числа $\alpha \in [0, 1]$ выполнено $\alpha x_0 + (1 - \alpha)x \in A$.

1. Привести пример звездного множества, не являющегося выпуклым.

2. Верно ли, что если $A \subset R^1$ — звездное множество с центром в точке x_0 , то A — выпуклое множество?

1.50. Пусть A, B — выпуклые подмножества R^n . Верно ли равенство

$$A + B = (A \cup B) + (A \cap B)?$$

1.51. A, B — выпуклые компакты R^n , причем $A \cup B$ — выпуклое множество, $A \cap B \neq \emptyset$. Доказать, что справедливо равенство

$$A + B = (A \cup B) + (A \cap B)?$$

1.52. A — выпуклое подмножество R^n ,

$$A_1 = \{(x_1, x_2, \dots, x_{n-1}) \mid \exists \mu \in R^1, (x_1, \dots, x_{n-1}, \mu) \in A\} -$$

проекция множества A на R^{n-1} . Будет ли A_1 выпуклым множеством?

1.53. Множество $B \subset R^n$ называется почти выпуклым, если существует выпуклое множество $A \subset R^n$ такое, что $A \subset B \subset \bar{A}$. Привести пример почти выпуклого множества, не являющегося выпуклым.

1.54. Существует ли почти выпуклое множество $B \subset R^1$?

1.55. Привести пример двух выпуклых множеств A, B таких, что множество $A + B$ не является замкнутым.

1.56. Пусть Ω — выпуклое подмножество R^n , A — матрица размером $m \times n$, $c \in R^n$, $b \in R^m$, $d \in R^1$ таковы, что $(c, x) + d > 0$ для всех $x \in \Omega$. Определим отображение $F : \Omega \rightarrow R^m$ вида

$$F(x) = \frac{Ax + b}{(c, x) + d}.$$

Доказать, что $F(\Omega)$ выпуклое множество.

1.57. Пусть $R_v^k = \{(x_1, \dots, x_{k-1}, x_k) : x_k > 0\}$. $F : R_v^{n+1} \rightarrow R^n$ вида

$$F(x_1, \dots, x_n, x_{n+1}) = \left(\frac{x_1}{x_{n+1}}, \dots, \frac{x_n}{x_{n+1}} \right).$$

Доказать, что для любого выпуклого множества $A \subset R_v^{n+1}$ множество $F(A)$ является выпуклым.

1.58. Пусть M — компакт, $z \notin M$, $\Lambda(z) = \{\lambda \geq 0 : \lambda z \in M\}$. Верно ли, что множество $\Lambda(z)$ является выпуклым множеством.

1.59. Пусть M — выпуклый компакт, $z \notin M$, $\Lambda(z) = \{\lambda \geq 0 : \lambda z \in M\}$. Верно ли, что множество $\Lambda(z)$ является выпуклым множеством.

1.60. Доказать, что замкнутое множество $A \subset R^n$ выпукло тогда и только тогда, когда для любых $x_1, x_2 \in A$, $x_1 \neq x_2$ существует точка $x \in [x_1, x_2] \cap A$, не совпадающая с точками x_1, x_2 .

1.70. Привести пример выпуклого множества не являющегося H -выпуклым множеством.

1.71. Верно ли, что любое выпуклое замкнутое множество является H выпуклым?

§2 Выпуклая оболочка множества

Определение 2.1 Точка $a = \sum_{i=1}^k \alpha_i a_i$ называется выпуклой комбинацией точек a_1, \dots, a_k , если все $\alpha_i \geq 0$ и $\sum_{i=1}^k \alpha_i = 1$.

Определение 2.2 Выпуклой оболочкой множества A называется пересечение всех выпуклых множеств, содержащих множество A .

Выпуклую оболочку множества A будем обозначать coA . Отметим, что для любого множества A множество coA является выпуклым.

Определение 2.2 корректно, так как A содержится, по крайней мере, в одном выпуклом множестве — самом пространстве R^n .

Определим множество

$$B = \left\{ z \mid z = \sum_{i=1}^m \alpha_i a_i, a_i \in A, \alpha_i \geq 0, \sum_{i=1}^m \alpha_i = 1, m \in N \right\}.$$

Теорема 2.1 Для любого множества A множество B является выпуклым.

Доказательство Пусть $b_1, b_2 \in B$, $\beta \in [0, 1]$. Из определения B следует, что

$$b_1 = \sum_{i=1}^m \alpha_i a_i, a_i \in A, \alpha_i \geq 0, \sum_{i=1}^m \alpha_i = 1,$$
$$b_2 = \sum_{j=1}^k \gamma_j c_j, c_j \in A, \gamma_j \geq 0, \sum_{j=1}^k \gamma_j = 1.$$

Тогда

$$\beta b_1 + (1 - \beta) b_2 = \sum_{i=1}^m \beta \alpha_i a_i + \sum_{j=1}^k (1 - \beta) \gamma_j c_j.$$

Так как $\beta \alpha_i \geq 0$, $(1 - \beta) \gamma_j \geq 0$ для всех i, j и

$$\sum_{i=1}^m \beta \alpha_i + \sum_{j=1}^k (1 - \beta) \gamma_j = \beta \sum_{i=1}^m \alpha_i + (1 - \beta) \sum_{j=1}^k \gamma_j = 1,$$

то $\beta b_1 + (1 - \beta)b_2 \in B$ по определению B и выпуклость множества B доказана.

Теорема 2.2 Для любого множества A справедливо равенство $\text{co}A = B$.

Доказательство Включение $B \subset \text{co}A$ следует из теоремы 1.2, а включение $\text{co}A \subset B$ следует из предыдущей теоремы.

Теорема 2.3 (Каратеодори). Пусть $A \subset R^n$, $x \in \text{co}A$. Тогда существуют натуральное число $r \leq n + 1$, точки $a_1, \dots, a_r \in A$, неотрицательные вещественные числа $\alpha_1, \dots, \alpha_r$, $\sum_{i=1}^r \alpha_i = 1$ такие, что

$$x = \alpha_1 a_1 + \dots + \alpha_r a_r.$$

Доказательство Так как $x \in \text{co}A$, то по предыдущей теореме

$$x = \alpha_1 a_1 + \dots + \alpha_m a_m, \quad a_j \in A, \quad \alpha_j \geq 0, \quad \sum_{j=1}^m \alpha_j = 1.$$

Можно считать, что все $\alpha_j > 0$. Если $m \leq n + 1$, то теорема доказана.

Пусть $m > n + 1$. Рассмотрим систему линейных уравнений относительно β_j .

$$\begin{aligned} \beta_1 a_1 + \dots + \beta_m a_m &= 0, \\ \beta_1 + \dots + \beta_m &= 0. \end{aligned} \tag{2.1}$$

Мы имеем систему из $n + 1$ -го уравнения с $m > n + 1$ неизвестными. Из курса линейной алгебры следует, что данная система имеет нетривиальное решение $\beta^0 = (\beta_1^0, \dots, \beta_m^0)$. Отметим, что для любого вещественного числа t набор $t\beta^0$ также является решением системы. Для вектора x имеем представление

$$\begin{aligned} x &= \alpha_1 a_1 + \dots + \alpha_m a_m + t(\beta_1^0 a_1 + \dots + \beta_m^0 a_m) = \\ &= a_1(\alpha_1 + t\beta_1^0) + \dots + a_m(\alpha_m + t\beta_m^0). \end{aligned}$$

Из соотношения (2.1) следует, что среди чисел β_j^0 есть отрицательные. Пусть

$$t^* = \min_{j|\beta_j^0 < 0} -\frac{\alpha_j}{\beta_j^0} = -\frac{\alpha_s}{\beta_s^0}.$$

Тогда

$$\alpha_s + t^* \beta_s^0 = 0, \quad \alpha_j + t^* \beta_j^0 \geq 0$$

для всех j и

$$x = \sum_{j=1}^m (\alpha_j + t^* \beta_j^0) a_j, \quad \sum_{j=1}^m (\alpha_j + t^* \beta_j^0) = 1.$$

Тем самым количество слагаемых в представлении точки x уменьшилось, по крайней мере, на единицу. Если количество оставшихся слагаемых не превосходит $n + 1$, то теорема доказана. В противном случае повторяем описанную процедуру еще один раз. Теорема доказана.

Теорема 2.4 Пусть множество A компакт. Тогда множество $\text{co}A$ — компакт.

Доказательство В конечномерном пространстве R^n компактность равносильна замкнутости и ограниченности. Ограниченность множества $\text{co}A$ очевидна. Докажем, что $\text{co}A$ — замкнутое множество.

Пусть $\{b_k\}_{k=1}^{\infty}$ — последовательность точек такая, что $b_k \in \text{co}A$ для всех k и $\lim_{k \rightarrow \infty} b_k = b$. Докажем, что $b \in \text{co}A$. Из теоремы Каратеодори следует, что для точек b_k справедливо представление

$$b_k = \alpha_{k1} a_{k1} + \dots + \alpha_{kn+1} a_{kn+1}, \quad (2.2)$$

где $\alpha_{kj} \geq 0$, $\sum_{j=1}^{n+1} \alpha_{kj} = 1$, $a_{kj} \in A$. Возможно, что некоторые слагаемые в (2.2) равны нулю, зато количество слагаемых сделано одинаковым для всех k .

По теореме Больцано-Вейерштрасса из последовательности $\{\alpha_{k1}\}_{k=1}^{\infty}$ можно выделить сходящуюся подпоследовательность. Можно считать, что $\alpha_{k1} \rightarrow \alpha_1$ при $k \rightarrow \infty$. Отметим, что $\alpha_1 \geq 0$.

Далее из последовательности $\{a_{k1}\}_{k=1}^{\infty}$, в силу ограниченности множества A , можно выделить сходящуюся подпоследовательность. Можно считать, что сама последовательность $\{a_{k1}\}_{k=1}^{\infty}$ сходится к точке a_1 . В силу замкнутости множества A точка $a_i \in A$. Продолжая данный процесс дальше, получим, что можно считать

$$\alpha_{k2} \rightarrow \alpha_2, \quad a_{k2} \rightarrow a_2, \quad \text{при } k \rightarrow \infty.$$

Переходя в (2.2) к пределу при $k \rightarrow \infty$, получаем

$$b = \lim_{k \rightarrow \infty} b_k = \sum_{j=1}^{n+1} \alpha_j a_j, \quad \alpha_j \geq 0, \quad \sum_{j=1}^{n+1} \alpha_j = 1, \quad a_j \in A.$$

Следовательно, $b \in \text{co}A$ и теорема доказана.

Теорема 2.5 Пусть A — открытое подмножество R^n . Тогда $\text{co}A$ — открытое множество.

Доказательство Так как $A \subset \text{co}A$ и $\text{Int}A = A$, то сразу получаем, что $A = \text{Int}A \subset \text{Int}(\text{co}A)$. Так как множество $\text{Int}(\text{co}A)$ является выпуклым, то $\text{co}A \subset \text{Int}(\text{co}A)$. Вместе с соотношением $\text{Int}(\text{co}A) \subset \text{co}A$ получаем требуемое.

Определение 2.3 Выпуклая оболочка конечного числа точек $a_1, \dots, a_k \in R^n$ называется выпуклым многогранником, натянутым на a_1, \dots, a_k . Точка $b \in M = \overline{\text{co}\{a_1, \dots, a_k\}}$ называется вершиной многогранника M , если $M \neq \text{co}(M \setminus \{b\})$.

Отметим, что выпуклый многогранник является выпуклым множеством.

Теорема 2.6 (Радона). Пусть $A = \{a_1, \dots, a_k\} \subset R^n$, $k \geq n + 2$. Тогда существуют множества B, C такие, что

$$B \cup C = A, \quad B \cap C = \emptyset, \quad \text{co}B \cap \text{co}C \neq \emptyset.$$

Доказательство Рассмотрим систему линейных уравнений относительно чисел α_i :

$$\begin{aligned} \alpha_1 a_1 + \dots + \alpha_k a_k &= 0, \\ \alpha_1 + \dots + \alpha_k &= 0. \end{aligned} \tag{2.3}$$

Так как число уравнений меньше числа неизвестных, то система имеет нетривиальное решение $\alpha^0 = (\alpha_1^0, \dots, \alpha_k^0)$. За счет перенумерации можно считать, что

$$\alpha_1^0 > 0, \dots, \alpha_s^0 > 0, \quad \alpha_{s+1}^0 \leq 0, \dots, \alpha_k^0 \leq 0.$$

Тогда в силу системы (2.3) получаем справедливость следующих равенств:

$$\sum_{j=1}^s \alpha_j^0 a_j = \sum_{i=s+1}^k (-\alpha_i^0) a_i,$$

$$\alpha_1^0 + \cdots + \alpha_s^0 = -(\alpha_{s+1}^0 + \cdots + \alpha_k^0).$$

Обозначая

$$\alpha = \alpha_1^0 + \cdots + \alpha_s^0, \quad \beta_j = \frac{\alpha_j^0}{\alpha}, \quad \gamma_i = \frac{-\alpha_i^0}{\alpha},$$

получаем справедливость следующих равенств:

$$\sum_{j=1}^s \beta_j a_j = \sum_{i=s+1}^k \gamma_i a_i,$$

$$\sum_{j=1}^s \beta_j = 1, \quad \sum_{i=s+1}^k \gamma_i = 1, \quad \beta_j > 0, \quad \gamma_i \geq 0.$$

Пусть

$$B = \{a_1, \dots, a_s\}, \quad C = \{a_{s+1}, \dots, a_k\}.$$

Тогда $B \cup C = A$, $B \cap C = \emptyset$ и из (2.4) следует, что точка $x = \sum_{j=1}^s \beta_j a_j$ принадлежит как $\text{co}B$, так и $\text{co}C$. Теорема доказана.

Теорема 2.7 Для любых двух множеств $A, B \subset R^n$ справедливо равенство

$$\text{co}(A + B) = \text{co}A + \text{co}B.$$

Доказательство Так как $A \subset \text{co}A$, $B \subset \text{co}B$, то $A + B \subset \text{co}A + \text{co}B$ и поэтому

$$\text{co}(A + B) \subset \text{co}(\text{co}A + \text{co}B) = \text{co}A + \text{co}B.$$

Докажем обратное включение $\text{co}A + \text{co}B \subset \text{co}(A + B)$. Пусть $a \in \text{co}A$, $b \in \text{co}B$. В силу теоремы Каратеодори,

$$a = \alpha_1 a_1 + \cdots + \alpha_k a_k, \quad a_i \in A, \quad \alpha_i \geq 0, \quad k \leq n + 1, \quad \sum_{i=1}^k \alpha_i = 1,$$

$$b = \beta_1 b_1 + \cdots + \beta_m b_m, \quad b_j \in B, \quad \beta_j \geq 0, \quad m \leq n + 1, \quad \sum_{j=1}^m \beta_j = 1.$$

Без ограничения общности считаем, что $\alpha_i, \beta_j \neq 0$ для всех i, j . Построим разбиение $\sigma_1 = \{\tau_i\}_{i=0}^k$ отрезка $[0, 1]$ на основании чисел $\alpha_1, \dots, \alpha_k$: $\tau_0 = 0$, $\tau_i = \tau_{i-1} + \alpha_i$. Аналогично построим разбиение $\sigma_2 = \{\eta_j\}_{j=0}^m$ на основании чисел β_1, \dots, β_m . Далее, получившиеся точки разбиений σ_1 и σ_2 расположим на одном отрезке $[0, 1]$ и, если несколько точек имеют одинаковые значения, то оставляем одну из них. Таким образом получаем третье разбиение $\sigma_3 = \{\xi_s\}_{s=0}^l$, где $\xi_0 < \xi_1 < \dots < \xi_l = 1$. Отметим, что каждый отрезок $[\xi_s, \xi_{s+1}]$, $s = 0, \dots, l-1$, по построению полностью содержится в некотором отрезке разбиения σ_1 и также полностью содержится в некотором отрезке разбиения σ_2 . Далее, определим числа $\gamma_s = \xi_s - \xi_{s-1}$, $s = 1, \dots, l$. При таком построении $\gamma_1 + \dots + \gamma_l = 1$, $\gamma_s \geq 0$, $s = 1, \dots, l$. Кроме того

$$a = \sum_{i=1}^k \alpha_i a_i = \sum_{s=1}^l \gamma_s \hat{a}_s, \quad \hat{a}_s \in \{a_1, \dots, a_k\},$$

$$b = \sum_{j=1}^m \beta_j b_j = \sum_{s=1}^l \gamma_s \hat{b}_s, \quad \hat{b}_s \in \{b_1, \dots, b_m\}.$$

Следовательно, $a + b = \gamma_1(\hat{a}_1 + \hat{b}_1) + \dots + \gamma_l(\hat{a}_l + \hat{b}_l)$, где $\hat{a}_s \in A$, $\hat{b}_s \in B$ для всех s , то есть $a + b \in \text{co}(A + B)$. Теорема доказана.

Теорема 2.8 Пусть точки $x_0, x_1, \dots, x_n \in R^n$ таковы, что векторы $x_1 - x_0, \dots, x_n - x_0$ линейно независимы. Тогда $\text{Intco}\{x_0, \dots, x_n\} \neq \emptyset$.

Доказательство В силу теоремы 2.2 точка $x \in \text{co}\{x_0, x_1, \dots, x_n\}$ тогда и только тогда, когда существуют неотрицательные вещественные числа $\alpha_0, \dots, \alpha_n$ такие, что $\alpha_0 + \dots + \alpha_n = 1$ и $x = \alpha_0 x_0 + \dots + \alpha_n x_n$. Возьмем точку

$$y = \alpha_0 x_0 + \dots + \alpha_n x_n, \quad \text{где } \alpha_j > 0, \quad \sum_{j=0}^n \alpha_j = 1.$$

Пусть ε — положительное число такое, что $\alpha_j \geq \varepsilon$ для всех j , β_l — вещественные числа, такие, что $|\beta_l| \leq \frac{\varepsilon}{n}$ для всех

$l = 1, \dots, n$, точка

$$z = y + \sum_{l=1}^n \beta_l (x_l - x_0).$$

Покажем, что $z \in \text{co}\{x_0, \dots, x_n\}$. Действительно,

$$\begin{aligned} z &= \sum_{j=0}^n \alpha_j x_j + \sum_{l=1}^n \beta_l (x_l - x_0) = \\ &= (\alpha_0 - \sum_{l=1}^n \beta_l) x_0 + \sum_{j=1}^n (\alpha_j + \beta_j) x_j. \end{aligned}$$

В силу выбора β_l справедливы неравенства $\alpha_l - \beta_l \geq 0$, $\alpha_0 - \sum_{l=1}^n \beta_l \geq 0$, и, кроме того,

$$(\alpha_0 - \sum_{l=1}^n \beta_l) + \sum_{j=1}^n (\alpha_j + \beta_j) = 1.$$

Следовательно, требуемое включение доказано.

Пусть далее $e_i, i = 1, \dots, n$ — стандартный ортонормированный базис R^n . В силу линейной независимости векторов $x_1 - x_0, \dots, x_n - x_0$ каждый из векторов e_i можно представить в виде линейной комбинации

$$e_i = a_{i1}(x_1 - x_0) + a_{i2}(x_2 - x_0) + \dots + a_{in}(x_i - x_0).$$

Обозначим через s наибольшее из чисел $|a_{ij}|, i, j = 1, \dots, n$ и определим число $r = \frac{\varepsilon}{n^2 s}$.

Докажем, что шар $D_r(y) \subset \text{co}\{x_0, x_1, \dots, x_n\}$. Пусть $w \in D_r(y)$. Тогда

$$w - y = \mu_1 e_1 + \dots + \mu_n e_n, \text{ где } \mu_1^2 + \dots + \mu_n^2 \leq r^2$$

и поэтому $|\mu_i| \leq r$ для всех i . Далее имеем

$$\begin{aligned} w - y &= \sum_{l=1}^n \mu_l e_l = \sum_{l=1}^n \mu_l \left(\sum_{k=1}^n a_{lk} (x_k - x_0) \right) = \\ &= \sum_{k=1}^n (x_k - x_0) \cdot \sum_{l=1}^n \mu_l a_{lk} = \sum_{k=1}^n \beta_k (x_k - x_0), \end{aligned}$$

где $\beta_k = \sum_{l=1}^n \mu_l a_{lk}$. Так как

$$|\beta_k| \leq \sum_{l=1}^n |\mu_l| \cdot |a_{lk}| \leq n s r = n s \cdot \frac{\varepsilon}{n^2 s} = \frac{\varepsilon}{n},$$

то, в силу ранее доказанного, $w \in \text{co}\{x_0, \dots, x_n\}$. Получили, что любая точка шара $D_r(y)$ принадлежит $\text{co}\{x_0, x_1, \dots, x_n\}$. Теорема доказана.

УПРАЖНЕНИЯ

2.1. Пусть A совокупность всех квадратных трехчленов вида $x^2 + bx + c$ с нулевым дискриминантом. Найти $\text{co}A$.

2.2. Пусть $\lambda \in R^1$, A — подмножество R^n . Верно ли что $\text{co}(\lambda A) = \lambda \text{co}A$?

2.3. Пусть A, B — непустые подмножества R^n . Доказать, что $\text{co}(A \times B) = \text{co}A \times \text{co}B$.

2.4. Верно ли, что если множество A замкнуто, то $\text{co}A$ также замкнутое множество.

2.5. Верно ли равенство $\text{co}(A \cup B) = \text{co}A \cup \text{co}B$?

2.6. Верно ли равенство $\text{co}(A \cap B) = \text{co}A \cap \text{co}B$?

2.7. Доказать, что $\overline{\text{co}A} = \overline{\text{co}A}$, где $\overline{\text{co}A}$ — пересечение всех выпуклых замкнутых множеств, содержащих A .

2.8. Найти выпуклую оболочку следующих множеств:

1. $A = \{(x, y) \in R^2 \mid xy = 1\}$;

2. $A = \{(x, y) \in R^2 \mid y = e^{-x}\}$;

3. $A = \{(x, y) \in R^2 \mid x, y \in [0, 1]\} \cup \{(x, y) \in R^2 \mid y = x > 1\}$;

4. $A = \{(x, y) \in R^2 \mid y = 0\} \cup \{(0, 1)\}$;

5. $A = \{(x, y) \in R^2 \mid |x + y| \leq 4, |x - y| \leq 4, |x| \leq y\}$.

2.9. Пусть A, B подмножества R^2 , являющиеся треугольниками (выпуклой оболочкой трех точек). Найти $A + B$.

2.10. Пусть A — компакт R^n , $f : [a, b] \rightarrow A$ — интегрируемая по Риману функция. Доказать, что

$$f_0 = \frac{1}{b-a} \int_a^b f(t) dt \in \text{co}A.$$

2.11. Верно ли, что если $\text{co}A$ открыто, то A открыто.

2.12. Верно ли, что если $\text{co}A$ замкнуто, то A замкнуто.

2.13. На плоскости даны n точек, причем любые четыре являются вершинами выпуклого четырехугольника. Доказать, что все точки являются вершинами выпуклого n -угольника.

2.14. На плоскости даны точки $a_1, \dots, a_k, b_1, \dots, b_m$, любые три из которых не лежат на одной прямой. Может ли многоугольник $\text{co}\{a_1, \dots, a_k, b_1, \dots, b_m\}$ иметь число вершин строго меньше числа вершин каждого из многоугольников $\text{co}\{a_1, \dots, a_k\}$, $\text{co}\{b_1, \dots, b_m\}$?

2.15. На плоскости даны 5 точек, любые три из которых не лежат на одной прямой. Доказать, что можно найти четыре точки, расположенные в вершинах выпуклого четырехугольника.

2.16. На плоскости даны 2000 точек общего положения, т. е. любые три точки не лежат на одной прямой. Доказать, что существует не менее 400 попарно непересекающихся выпуклых четырехугольников с вершинами в этих точках.

2.17. Пусть M — выпуклый многоугольник на плоскости с вершинами $A = \{a_1, \dots, a_k\}$, $h : A \rightarrow A$ — взаимно однозначное отображение, $\lambda \in (0, 1)$,

$$A_\lambda = \text{co}\{\lambda a_i + (1 - \lambda)h(a_i), i = 1, \dots, k\}.$$

Доказать, что

$$\frac{1}{n} \sum_{i=1}^k a_i \in A_\lambda.$$

2.18. Пусть M — выпуклый многоугольник на плоскости с вершинами $A = \{a_1, \dots, a_k\}$, \mathcal{H} — совокупность всех взаимно однозначных отображений $h : A \rightarrow A$, $\lambda \in (0, 1)$,

$$A_h = \text{co}\{\lambda a_i + (1 - \lambda)h(a_i), i = 1, \dots, k\}.$$

Доказать, что

$$\bigcap_{h \in \mathcal{H}} A_h \neq \emptyset.$$

2.19. На плоскости даны $n(n > 3)$ точек, причем любые три не лежат на одной прямой. Доказать, что существует окружность, проходящая, по крайней мере, через три данные точки и не содержащая внутри себя ни одной из остальных точек.

2.20. Класс \mathcal{K} подмножеств R^n называется инвариантным, если выпуклая оболочка любого множества из \mathcal{K} также принадлежит \mathcal{K} . Являются ли инвариантными следующие классы множеств:

1. Множества, диаметр которых равен 1.
2. Пусть $f : R^n \rightarrow R^1, f \in C(R^n), a \in R^1$. Множество $K \in \mathcal{K}$ тогда и только тогда, когда $f(x) < a$ для всех $x \in K$.
3. Пусть $f : R^n \rightarrow R^1, f \in C(R^n), a \in R^1$. Множество $K \in \mathcal{K}$ тогда и только тогда, когда существует точка $x \in K$ такая, что $f(x) < a$.
4. $K \in \mathcal{K}$ тогда и только тогда когда существует непрерывное отображение $f : [0, 1] \rightarrow R^n$ такое, что $K = f([0, 1])$.
5. $K \in \mathcal{K}$ тогда и только тогда когда существует непрерывное отображение $f : R^1 \rightarrow R^n$ такое, что $K = f(R^1)$.

2.21. Для произвольного множества A определим множество

$$\hat{A} = \{\alpha a + (1 - \alpha)b \mid a, b \in A, \alpha \in [0, 1]\}.$$

Привести пример, показывающий, что в общем случае $\text{co}A \neq \hat{A}$.

2.22. Пусть A — связное подмножество R^n . Доказать, что в условии теоремы Каратеодори $n + 1$ можно заменить на n .

2.23. Пусть A — подмножество R^n . Доказать, что если $x \in \text{co}A$ и является граничной точкой, то x можно представить в виде выпуклой комбинации не более, чем n точек множества A .

2.24 Доказать, что если A, B — выпуклые множества, то

$$\text{co}(A \cup B) = \bigcup_{\alpha \in [0, 1]} (\alpha A + (1 - \alpha)B).$$

2.25. Пусть a_1, \dots, a_n — точки плоскости, никакие три из которых не лежат на одной прямой. Треугольник xyz , где $x, y, z \in \{a_1, \dots, a_n\} = A$ называется четным, если в множестве $\text{Intco}\{x, y, z\}$ содержится четное число точек из A и называется нечетным, если в множестве $\text{Intco}\{x, y, z\}$ содержится нечетное число точек из A .

1. Доказать, что если все треугольники $a_i a_j a_k$ являются четными, то все точки a_i являются вершинами многоугольника $\text{co}A$.

2. Доказать, что если все треугольники $a_i a_j a_k$ являются нечетными, то все точки a_i являются вершинами многоугольника $\text{co}A$.

2.26. Пусть $A \subset B \subset R^n$, B — выпуклое замкнутое множество, A всюду плотно в B , то есть $\overline{A} = B$. Верно ли, что а) $\text{co}A = B$; б) $\overline{\text{co}A} = B$?

2.27. Найти $\text{co}(A \cup B)$, где

$$A = \{(x, y, 0) \mid x^2 + y^2 \leq 1\}, \quad B = \text{co}\{(0, 0, -1), (0, 0, 1)\}.$$

2.28. Верны ли включения а) $\text{co}\overline{A} \subset \overline{\text{co}A}$, б) $\overline{\text{co}A} \subset \text{co}\overline{A}$?

2.29. На плоскости дано конечное множество точек M , никакие три из которых не лежат на одной прямой, состоящее хотя бы из трёх точек. Рассматриваются все многоугольники, множество вершин которых совпадает с M . Верно ли, что объединение всех таких многоугольников обязательно совпадает с выпуклой оболочкой множества M ?

2.30. Доказать, что $\text{co}(A \cup (B \cup C)) = \text{co}(A \cup B \cup C)$.

2.31. X_0, X_1, \dots, X_n — подмножества R^n , такие что $0 \in \text{co}X_i$, $i = 0, \dots, n$. Доказать, что существуют точки $x_i \in X_i$, $i = 0, \dots, n$ такие, что $0 \in \text{co}\{x_0, \dots, x_n\}$.

2.32. X_1, \dots, X_n — связные подмножества R^n , такие что $0 \in \text{co}X_i$, $i = 1, \dots, n$. Доказать, что существуют точки $x_i \in X_i$, $i = 1, \dots, n$ такие, что $0 \in \text{co}\{x_0, \dots, x_n\}$.

2.33. Доказать, что если A, B компактны в R^n , то $\text{co}(A \cup B)$ так же компакт в R^n .

2.34. Пусть A — непустое открытое выпуклое подмножество R^n . Доказать, что существует последовательность выпуклых компактов $\{K_j\}_{j=1}^\infty$ такая, что $K_j \subset K_{j+1} \subset A$ всех j и

$$A = \bigcup_{j=1}^{\infty} K_j.$$

2.35. Пусть A, B — непустые подмножества R^n . Доказать, что

$$\text{co}(A \cup B) = \text{co}(\text{co}A \cup \text{co}B).$$

2.36. Пусть A, B — непустые подмножества R^n . Доказать, что

$$\text{co}(A + B) = \bigcup_{\gamma \in [0,1]} ((1-\gamma)\text{co}A + \gamma\text{co}B).$$

2.37. Привести пример множеств A, B для которых выполнено равенство

$$-\text{co}(A \cup B) = \text{co}(A \cup B).$$

§3 Теоремы отделимости

Определение 3.1 Множества A и B ($A, B \subset R^n$) *отделимы*, если существуют $p \in R^n, p \neq 0, \alpha \in R^1$ такие, что

$$\begin{aligned}(p, a) &\leq \alpha \text{ для всех } a \in A, \\(p, b) &\geq \alpha \text{ для всех } b \in B.\end{aligned}$$

Геометрически отделимость множеств A и B означает, что A и B расположены по разные стороны от гиперплоскости $H = \{x \mid (p, x) = \alpha\}$.



Рис. 3: Отделимые множества.



Рис. 4: Множества, не являющиеся отдельными.

Пример 3.1 Пусть

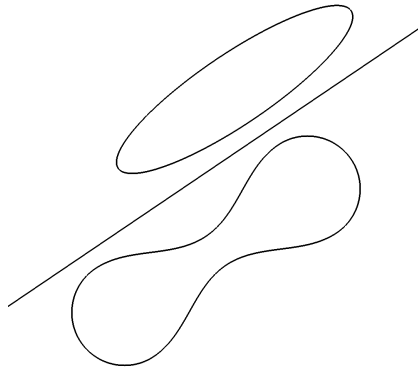
$$A = \{(x, y) \in \mathbb{R}^2 \mid y = x, x \geq 0\},$$

$$B = \{(x, y) \in \mathbb{R}^2 \mid y = x, x \leq 1\}.$$

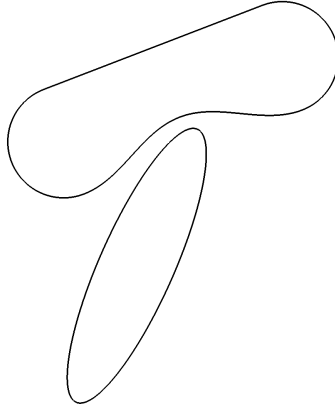
Тогда множества A и B отделены.

Пример 3.2 Пусть

$$A = \{(x, y) \in \mathbb{R}^2 \mid x^2 + y^2 \leq 1\}, \quad B = \{(0; 0)\}.$$

Тогда множества A и B неотделены.

Определение 3.2 Множества A и B ($A, B \subset \mathbb{R}^n$) строго отделены, если существуют $p \in \mathbb{R}^n, p \neq 0, \alpha \in \mathbb{R}^1$ такие, что

$$(p, a) < \alpha \text{ для всех } a \in A,$$

$$(p, b) > \alpha \text{ для всех } b \in B.$$

Геометрически строгая отделенность множеств A и B означает, что A и B расположены по разные стороны от гиперплоскости $H = \{x \mid (p, x) = \alpha\}$ и каждое из множеств не имеет общих точек с гиперплоскостью H .

Пример 3.3 Пусть

$$A = \{(x, y) \in \mathbb{R}^2 \mid y = \frac{1}{x}, x > 0\},$$
$$B = \{(x, y) \in \mathbb{R}^2 \mid y = 0, x > 0\}.$$

Тогда множества A и B отделимы. Отделяющей гиперплоскостью будет ось OX . Однако множества A и B нельзя отделить строго.

Теорема 3.1 Множества A и B отделимы тогда и только тогда, когда множество $A - B$ и точка $\{0\}$ отделимы.

Доказательство Пусть A и B отделимы. Тогда

$$(p, a) \leq \alpha \text{ для всех } a \in A,$$
$$(p, b) \geq \alpha \text{ для всех } b \in B.$$

Поэтому $(p, -b) \leq -\alpha$ и, следовательно,

$$(p, a - b) \leq 0 \text{ для всех } a \in A, b \in B.$$

Это означает, что гиперплоскость $H = \{x \mid (p, x) = 0\}$ отделяет $A - B$ от нуля.

Пусть $A - B$ и $\{0\}$ отделимы. Поэтому

$$(p, c) \leq \alpha \text{ для всех } c \in A - B,$$
$$(p, 0) \geq \alpha.$$

Значит $\alpha \leq 0$. Следовательно, для всех $c \in A - B$ справедливо неравенство $(p, c) \leq 0$ или

$$(p, a - b) \leq 0 \text{ для всех } a \in A, b \in B.$$

Поэтому

$$(p, a) \leq (p, b) \text{ для всех } a \in A, b \in B.$$

Отсюда получаем, что справедливо неравенство

$$\sup_{a \in A} (p, a) \leq \inf_{b \in B} (p, b).$$

Пусть α — вещественное число такое, что

$$\sup_{a \in A} (p, a) \leq \alpha \leq \inf_{b \in B} (p, b). \quad (3.4)$$

Рассмотрим гиперплоскость $H = \{x \mid (p, x) = \alpha\}$. Из (3.4) следует, что $\sup_{a \in A} (p, a) \leq \alpha$ и поэтому $(p, a) \leq \alpha$ для всех $a \in A$. Аналогично получаем, что $(p, b) \geq \alpha$ для всех $b \in B$. Это и означает, что A и B отделены. Теорема доказана.

Аналогично доказывается следующая

Теорема 3.2 *Если множество $A - B$ строго отделено от нуля, то множества A и B строго отделены.*

Отметим, что из строгой отделенности множеств A и B не следует строгая отделенность $A - B$ и нуля. Рассмотрим соответствующий

Пример 3.4 *Пусть*

$$A = \{(x, y) \in R^2 \mid y \geq \frac{1}{x}, x > 0\},$$

$$B = \{(x, y) \in R^2 \mid y \leq -\frac{1}{x}, x > 0\}.$$

Тогда множества A и B строго отделены гиперплоскостью $\{(x, y) \mid y = 0\}$, но

$$A - B = \{(x, y) \in R^2 \mid y > 0\},$$

и поэтому множество $A - B$ нельзя строго отделить от нуля.

Определение 3.3 *Проекцией точки $b \in R^n$ на множество $A \subset R^n$ называется точка $\pi_A(b) \in A$ такая, что*

$$\|\pi_A(b) - a\| \leq \|a - b\| \text{ для всех } a \in A,$$

т.е. точка множества A , являющаяся ближайшей к точке b .

Отметим, что если $b \in A$, то $\pi_A(b) = b$. Если же точка $b \notin A$ и множество A открыто, то $\pi_A(b)$ не существует.

Теорема 3.3 Пусть A — непустое замкнутое выпуклое множество, $b \notin A$. Тогда проекция $\pi_A(b)$ существует и обладает следующими свойствами:

$$(\pi_A(b) - b, a - \pi_A(b)) \geq 0 \text{ для всех } a \in A; \quad (3.5)$$

$$(\pi_A(b) - b, a - b) \geq \|\pi_A(b) - b\|^2 > 0 \text{ для всех } a \in A. \quad (3.6)$$

Доказательство Рассмотрим функцию

$$f : A \rightarrow \mathbb{R}^1, \quad f(x) = \|x - b\|.$$

По обобщенной теореме Вейерштрасса существует точка глобального минимума функции f на множестве A , которая и будет $\pi_A(b)$. Отметим, что $\pi_A(b) \neq b$.

Пусть $a \in A, \alpha \in [0, 1]$. Тогда $\alpha a + (1 - \alpha)\pi_A(b) \in A$ и поэтому

$$\begin{aligned} \|\pi_A(b) - b\|^2 &\leq \|\alpha a + (1 - \alpha)\pi_A(b) - b\|^2 = \\ &= \|\alpha(a - \pi_A(b)) + \pi_A(b) - b\|^2 = \\ &= \alpha^2\|a - \pi_A(b)\|^2 + 2\alpha(a - \pi_A(b), \pi_A(b) - b) + \|\pi_A(b) - b\|^2. \end{aligned}$$

Отсюда

$$2(a - \pi_A(b), \pi_A(b) - b) + \alpha\|a - \pi_A(b)\|^2 \geq 0.$$

Переходя в последнем неравенстве к пределу при $\alpha \rightarrow 0$, получаем неравенство (3.5). Далее имеем

$$\begin{aligned} 0 \leq (\pi_A(b) - b, a - \pi_A(b)) &= (\pi_A(b) - b, a - b + b - \pi_A(b)) = \\ &= (\pi_A(b) - b, a - b) - \|\pi_A(b) - b\|^2, \end{aligned}$$

откуда следует (3.6). Теорема доказана.

Замечание 3.1 Можно доказать, что если множество A является выпуклым и замкнутым, то проекция точки b на A определяется единственным образом.

Теорема 3.4 Пусть A — непустое выпуклое замкнутое множество, $0 \notin A$. Тогда A и $\{0\}$ строго отделены.

Д о к а з а т е л ь с т в о По предыдущей теореме существует точка $\pi_A(0)$, удовлетворяющая неравенству

$$(\pi_A(0), a) \geq \|\pi_A(0)\|^2 \text{ для всех } a \in A.$$

Рассмотрим гиперплоскость

$$H = \{x \mid (\pi_A(0), x) = \frac{1}{2}\|\pi_A(0)\|^2\},$$

которая, очевидно, является строго разделяющей гиперплоскостью.

Следствие 3.1 Пусть A — непустое выпуклое замкнутое множество, $b \notin A$. Тогда A и $\{b\}$ строго отделимы.

Следствие 3.2 Пусть A — непустое выпуклое множество, $b \notin \bar{A}$. Тогда A и $\{b\}$ строго отделимы.

Следствие 3.3 Пусть A, B — непустые непересекающиеся выпуклые замкнутые множества, причем хотя бы одно из них ограничено. Тогда множества A и B строго отделимы.

Д о к а з а т е л ь с т в о Пусть A ограничено. Рассмотрим множество $C = A - B$. C — выпуклое множество. Докажем, что C является замкнутым множеством. Пусть $\{c_k\}$ — последовательность точек множества C , сходящаяся к точке c . Так как $c_k \in C$, то $c_k = a_k - b_k$, где $a_k \in A, b_k \in B$. В силу ограниченности A из последовательности $\{a_k\}$ можно выбрать сходящуюся подпоследовательность. Можно считать, что сама последовательность $\{a_k\}$ сходится к точке a . В силу замкнутости A точка $a \in A$. Тогда $b_k = c_k + a_k$ является сходящейся последовательностью, $b_k \rightarrow b$, причем $b \in B$. Получили, что $c = a - b$, откуда следует замкнутость C .

Так как $A \cap B = \emptyset$, то $0 \notin C$. По теореме 3.4 C и $\{0\}$ строго отделимы. Следовательно, по теореме 3.2 множества A и B строго отделимы. Следствие доказано.

Теорема 3.5 Пусть A — непустое выпуклое множество, b — граничная для A точка. Тогда A и $\{b\}$ отделимы.

Д о к а з а т е л ь с т в о Так как $\{b\}$ — граничная точка, то существует последовательность точек $\{b_k\}_{k=1}^{\infty}$ такая, что $b_k \notin \bar{A}$ и $b_k \rightarrow b$ при $k \rightarrow \infty$.

По теореме 3.4 \bar{A} и b_k строго отделимы. Следовательно, существуют ненулевые векторы q_k и вещественные числа β_k такие, что для всех k справедливы неравенства

$$\begin{aligned}(q_k, a) &< \beta_k \text{ для всех } a \in \bar{A}, \\ (q_k, b_k) &> \beta_k.\end{aligned}$$

Полагая

$$p_k = \frac{q_k}{\|q_k\|}, \quad \alpha_k = \frac{\beta_k}{\|q_k\|},$$

получаем, что для всех k справедливы неравенства

$$(p_k, a) < \alpha_k \text{ для всех } a \in \bar{A}, \quad (3.7)$$

$$(p_k, b_k) > \alpha_k, \quad (3.8)$$

причем $\|p_k\| = 1$. Поэтому из последовательности $\{p_k\}$ можно выделить сходящуюся подпоследовательность. Будем считать, что $p_k \rightarrow p$. Из непрерывности нормы следует, что $\|p\| = 1$.

Последовательность $\{b_k\}$ ограничена, так как является сходящейся. Поэтому, используя неравенство Коши, из неравенства (3.8) следует справедливость неравенства

$$\alpha_k < (p_k, b_k) \leq \|p_k\| \cdot \|b_k\| \leq D$$

для всех k . Аналогично из неравенства (3.7) следует, что

$$\alpha_k > (p_k, a) \geq -\|p_k\| \cdot \|a\| \geq d.$$

Получили, что последовательность $\{\alpha_k\}$ ограничена. Следовательно, из нее можно выделить сходящуюся подпоследовательность. Считаем $\alpha_k \rightarrow \alpha$. Переходя в неравенствах (3.7), (3.8) к пределу при $k \rightarrow \infty$, получаем справедливость неравенств

$$(p, a) \leq \alpha \text{ для всех } a \in \bar{A}, \quad (3.9)$$

$$(p, b) \geq \alpha, \quad (3.10)$$

откуда следует делимость A и $\{b\}$. Теорема доказана.

Следствие 3.4 Пусть A — непустое выпуклое множество, b — граничная точка. Тогда \bar{A} и $\{b\}$ отделимы.

Справедливость следствия сразу следует из неравенств (3.9), (3.10).

Следствие 3.5 Пусть A, B — непустые выпуклые непересекающиеся множества. Тогда A и B отделимы.

Доказательство Рассмотрим множество вида $C = A - B$. Тогда C — непустое выпуклое множество, причем $0 \notin C$. Следовательно, C и $\{0\}$ отделимы. По теореме 3.1 множества A и B отделимы.

Переформулируем следствие 3.5 в несколько ином виде. Пусть $H = \{x \mid (p, x) = \alpha\}$ — гиперплоскость, разделяющая непересекающиеся множества A и B .

$$\begin{aligned} (p, a) &\leq \alpha \text{ для всех } a \in A, \\ (p, b) &\geq \alpha \text{ для всех } b \in B. \end{aligned}$$

Введем обозначения

$$p_1 = p, \quad p_2 = -p, \quad \alpha_1 = \alpha, \quad \alpha_2 = -\alpha.$$

Тогда следствие 3.5 можно сформулировать в следующем виде.

Теорема 3.6 Если выпуклые множества A и B не пересекаются, то существуют ненулевые векторы p_1, p_2 , вещественные числа α_1, α_2 такие, что

$$\begin{aligned} (p_1, a) &\leq \alpha_1 \text{ для всех } a \in A, \\ (p_2, b) &\leq \alpha_2 \text{ для всех } b \in B, \\ p_1 + p_2 &= 0, \quad \alpha_1 + \alpha_2 = 0. \end{aligned}$$

Приведем обобщение предыдущей теоремы.

Теорема 3.7 (Дубовицкого - Милютина). Пусть выпуклые множества A_1, \dots, A_k таковы, что $\bigcap_{i=1}^k A_i = \emptyset$. Тогда существуют векторы p_1, \dots, p_k , одновременно не обращающиеся в нуль, вещественные числа $\alpha_1, \dots, \alpha_k$ такие, что

$$\begin{aligned} (p_i, a_i) &\leq \alpha_i \text{ для всех } a_i \in A_i, \\ p_1 + \dots + p_k &= 0, \\ \alpha_1 + \dots + \alpha_k &= 0. \end{aligned}$$

Доказательство Рассмотрим пространство $R^{kn} = R^n \times R^n \times \dots \times R^n$, множество $A = A_1 \times A_2 \times \dots \times A_k$ и множество $B = \{z \in R^{kn} \mid z = (x, \dots, x), x \in R^n\}$. Тогда A, B — непересекающиеся выпуклые множества. Поэтому данные множества отделены. Следовательно, существуют $p \in R^{kn}, p \neq 0, \alpha \in R^1$ такие, что

$$\begin{aligned} (p, a) &\leq \alpha \text{ для всех } a \in A, \\ (p, b) &\geq \alpha, \text{ для всех } b \in B. \end{aligned}$$

Поэтому справедливо неравенство

$$(p, a) \leq (p, b) \text{ для всех } a \in A, b \in B,$$

или

$$\sum_{j=1}^k (p_j, a_j) \leq \left(\sum_{j=1}^k p_j, b \right) \text{ для всех } a_j \in A_j, b \in R^n. \quad (3.11)$$

Докажем, что $\sum_{j=1}^k p_j = 0$. Предположим, что $a = \sum_{j=1}^k p_j \neq 0$. Полагая в (3.11) $b = -\lambda a$, неравенство будет иметь вид

$$\sum_{j=1}^k (p_j, a_j) \leq -\lambda (a, a).$$

Последнее неравенство должно выполняться для всех $\lambda > 0$, что невозможно, так как при $\lambda \rightarrow +\infty$ правая часть стремится к $-\infty$. Следовательно, $\sum_{j=1}^k p_j = 0$ и неравенство (3.11) будет иметь вид

$$\sum_{j=1}^k (p_j, a_j) \leq 0 \text{ для всех } a_j \in A_j, \quad (3.12)$$

которое можно переписать в виде

$$(p_i, a_i) \leq - \sum_{j=1, j \neq i}^k (p_j, a_j) \text{ для всех } a_j \in A_j. \quad (3.13)$$

Пусть $i \in \{2, \dots, k\}$. Зафиксируем в правой части (3.13) некоторые элементы $a_j \in A_j, j \neq i$. Получим, что (p_i, a_i) есть величина, ограниченная на A_i , и поэтому существует вещественное число $\alpha_i = \sup_{a_i \in A_i} (p_i, a_i)$. Кроме того, из неравенства (3.12) следует неравенство

$$\alpha_1 + \alpha_2 + \dots + \alpha_k \leq 0.$$

Пусть α такое, что $\alpha + \alpha_1 + \dots + \alpha_k = 0$. Тогда $\alpha \geq 0$. Заменяя α_1 на $\alpha_1 + \alpha$, получаем утверждение теоремы. Теорема доказана.

Приведем некоторые применения теорем отделимости. Для произвольной матрицы H будем через H_j обозначать ее j -й столбец, а через H_i ее i -ю строку.

Теорема 3.8 Пусть H — произвольная матрица порядка $n \times m$. Тогда верно, по крайней мере, одно из следующих двух утверждений:

- a) существует вектор $X = (x_1, \dots, x_n)$ такой, что $x_i \geq 0, \sum_{i=1}^n x_i = 1$ и $XH_j \geq 0$ для всех $j = 1, \dots, m$;
b) существует вектор $Y = (y_1, \dots, y_m)$ такой, что $y_j \geq 0, \sum_{j=1}^m y_j = 1$ и $H_i Y^T \leq 0$ для всех $i = 1, \dots, n$.

Доказательство Пусть

$$C = \text{co}\{H_{\cdot 1}, \dots, H_{\cdot m}, e_1, \dots, e_n\},$$

где e_1, \dots, e_n — стандартный ортонормированный базис R^n . Возможны два случая:

- a) $0 \notin C$. Тогда $\{0\}$ и C строго отделимы. Это означает, что существуют ненулевой вектор $p \in R^n$, вещественное число γ такие, что

$$(p, 0) < \gamma, (p, c) > \gamma \text{ для всех } c \in C.$$

Следовательно, $(p, c) > 0$ для всех $c \in C$. Так как $e_i \in C$, то $(p, e_i) = p_i > 0$. Отсюда $s = \sum_{i=1}^n p_i > 0$. Рассмотрим вектор $X = (x_1, \dots, x_n)$, где $x_i = \frac{p_i}{s}$. Тогда $x_i \geq 0, \sum_{i=1}^n x_i = 1$ и

$$XH_j = \frac{1}{s}(p, H_j) > 0,$$

так как $H_j \in C$. Следовательно, справедливо утверждение а);

б) $0 \in C$. Тогда по теореме 2.2 точка 0 является выпуклой комбинацией точек $H_1, \dots, H_m, e_1, \dots, e_n$. Это означает, что существуют неотрицательные числа $\alpha_1, \dots, \alpha_m, \beta_1, \dots, \beta_n$, сумма которых равна единице и

$$0 = \alpha_1 H_1 + \dots + \alpha_m H_m + \beta_1 e_1 + \dots + \beta_n e_n.$$

Перепишав последнее равенство в координатной форме, получим, что для всех $i = 1, \dots, n$ справедливо равенство

$$\sum_{j=1}^m \alpha_j h_{ij} + \beta_i = 0. \quad (3.14)$$

Так как $\beta_i \geq 0$, то $\sum_{j=1}^m \alpha_j h_{ij} \leq 0$. Если бы все α_j равнялись нулю, то из (3.14) следовало бы, что и все β_j равнялись бы нулю, что невозможно, так как сумма α_j, β_i равняется единице. Поэтому $s = \sum_{j=1}^m \alpha_j > 0$.

Определим вектор $Y = (y_1, \dots, y_m)$, полагая $y_i = \frac{\alpha_i}{s}$. Тогда вектор Y искомым. Теорема доказана.

Теорема 3.9 Пусть A — выпуклое множество R^n , $a_1, \dots, a_m \in R^n$ таковы, что система

$$(a_i, x) < 0, \quad i = 1, \dots, k, \quad (3.15)$$

$$(a_i, x) = 0, \quad i = k + 1, \dots, m \quad (3.16)$$

не имеет решений на A . Тогда существуют вещественные числа $\lambda_1 \geq 0, \dots, \lambda_k \geq 0, \lambda_{k+1}, \dots, \lambda_m$, одновременно не обращающиеся в нуль и такие, что для всех $x \in A$ справедливо неравенство

$$\lambda_1 (a_1, x) + \dots + \lambda_m (a_m, x) \geq 0.$$

Доказательство Определим множества

$$U_1 = \{u \in R^m \mid \text{существует } x \in A, (a_i, x) \leq u_i, i = 1, \dots, k,$$

$$(a_i, x) = u_i, i = k + 1, \dots, m\},$$

$$U_2 = \{u \in R^m \mid u_i < 0, i = 1, \dots, k, u_{k+1} = \dots = u_m = 0\}.$$

Множества U_1, U_2 выпуклы и не пересекаются, так как система (3.15), (3.16) не имеет решений. Следовательно, U_1, U_2 отделимы. Это означает, что существуют ненулевой вектор $\lambda = (\lambda_1, \dots, \lambda_m) \in R^m$, вещественное число γ , что

$$\begin{aligned} (\lambda, u) &\geq \gamma \text{ для всех } u \in U_1, \\ (\lambda, v) &\leq \gamma \text{ для всех } v \in U_2. \end{aligned}$$

Отсюда

$$(\lambda, u) \geq (\lambda, v) = \sum_{i=1}^k \lambda_i v_i, \text{ для всех } u \in U_1, v \in U_2. \quad (3.17)$$

Докажем, что $\lambda_1 \geq 0, \dots, \lambda_k \geq 0$. Предположим, что $\lambda_s < 0$ при некотором $s \in \{1, \dots, k\}$. Рассмотрим последовательность векторов

$$v^l = (v_1^l, \dots, v_k^l, 0, \dots, 0), \text{ где } v_j^l = \begin{cases} -1, & j \neq s, \\ -l, & j = s. \end{cases}$$

Тогда, в силу (3.17), $(\lambda, u) \geq (\lambda, v^l)$ для всех l . Переходя в последнем неравенстве к пределу при $l \rightarrow \infty$, получаем, что $\lim_{l \rightarrow \infty} (\lambda, v^l) = +\infty$, а слева стоит конкретное вещественное число. Поэтому полученное противоречие доказывает, что все $\lambda_j \geq 0, j = 1, \dots, k$.

Пусть $x \in A$. Рассмотрим векторы

$$u = ((a_1, x), \dots, (a_m, x)), v = (\varepsilon, \dots, \varepsilon, 0, \dots, 0), (\varepsilon < 0).$$

Тогда $u \in U_1, v \in U_2$ и поэтому, в силу (3.17), получаем

$$\sum_{i=1}^m \lambda_i (a_i, x) \geq \lambda_1 \varepsilon + \dots + \lambda_k \varepsilon \text{ для всех } \varepsilon < 0.$$

Переходя в последнем неравенстве к пределу при $\varepsilon \rightarrow 0-$, получим

$$\sum_{i=1}^m \lambda_i (a_i, x) \geq 0,$$

что и требовалось доказать. Теорема доказана.

УПРАЖНЕНИЯ

3.1. Написать уравнение гиперплоскости, отделяющей точку $(-1; 2; 1; -3)$ от множества $A \subset R^4$, определяемого системой

$$\begin{cases} 5x_1 + x_2 - 5x_3 - 3x_4 \leq 1, \\ -3x_1 - 2x_2 + 5x_3 + x_4 \leq 2, \\ 3x_2 + x_3 + 2x_4 \leq 0, \\ x_1 + x_2 + 3x_3 - x_4 \leq 9. \end{cases}$$

3.2. Пусть A, B — непустые выпуклые множества, причем $\text{Int}A \cap \text{Int}B = \emptyset$. Верно ли, что A и B отделимы?

3.3. Пусть

$$\rho(A, B) = \inf_{a \in A} \inf_{b \in B} \|a - b\|.$$

Доказать, что непустые выпуклые, замкнутые, ограниченные множества A, B строго отделимы тогда и только тогда, когда $\rho(A, B) > 0$.

3.4. Отделимы (строго отделимы) точка $a_0 = (1; -1; 0)$ и множество

$$\text{co}\{(-1; 1; 2), (2; -1; -3), (-2; 3; -1), (-5; -1; 3)\}?$$

3.5. Пусть A_1, A_2 — выпуклые компакты R^n такие, что множество $A_1 \cup A_2$ выпукло. Доказать, что $A_1 \cap A_2 \neq \emptyset$.

3.6. Существуют ли множества A, B , которые строго отделимы, а $\text{co}A, \text{co}B$ нельзя отделить.

3.7. Существуют ли множества A, B , которые отделимы, а множества $\text{co}A, \text{co}B$ нельзя отделить.

3.8. В R_+^n лежит выпуклый многогранник A . Доказать, что для любой точки $z \in A$ найдется вершина u многогранника A , такая, что $u_i \leq nz_i$ для всех $i = 1, \dots, n$.

3.9. При каких $a \geq 0$ множества

$$A = \{(x_1, x_2, x_3) \in R^3 \mid x_i \in [0, a]\}, \\ B = \{(x_1, x_2, x_3) \in R^3 \mid x_1 + x_2 + x_3 = 2\}$$

а) отделимы? б) строго отделимы?

3.10. Доказать, что три выпуклых многоугольника в R^2 нельзя пересечь одной прямой тогда и только тогда, когда каждый многоугольник можно отделить от двух других.

3.11. Будем говорить, что множества A и B разделяются множеством C , если для любых $a \in A, b \in B$ существует число $\alpha \in [0, 1]$, что $\alpha a + (1 - \alpha)b \in C$.

Доказать, что если множества A и B отделимы и H — отделяющая гиперплоскость, то H разделяет A и B .

Привести пример множеств A, B, C таких, что A и B разделяются множеством C , но A и B нельзя отделить.

3.12. Доказать, что замкнутое множество $A \subset R^n$ выпукло тогда и только тогда, когда любая точка $b \notin A$ и множество A отделимы.

3.13. Доказать, что проекция любой точки $x \in R^n$ на выпуклое замкнутое множество A единственна.

3.14. A — замкнутое, выпуклое подмножество R^n , причем множество $R^n \setminus A$ также является выпуклым. Доказать, что A — полупространство.

3.15. Пусть A — замкнутое выпуклое подмножество R^n , причем $A \cap R_+^n = \{0\}$. Следует ли отсюда, что существует $p = (p_1, \dots, p_n)$, для которого $p_i > 0$ для всех i и $(p, x) \leq 0$ для всех $x \in A$.

3.16. Пусть A — выпуклое подмножество R^n , причем $A \cap \text{Int}R_+^n = \emptyset$. Доказать, что существует $p \neq 0$ такой, что $(p, x) \leq 0$ для всех $x \in A$.

3.17. Привести пример замкнутых множеств A, B , $A \cap B = \{c\}$ таких, что $\pi_A(b) = c$ для всех $b \in B$.

3.18. Привести пример замкнутых множеств A, B , $A \cap B = \{c\}$ таких, что $\pi_A(b) = \pi_B(a) = c$ для всех $b \in B, a \in A$.

3.19. Пусть A, B — замкнутые подмножества R^n такие, что $A \cap B = \emptyset$. Следует ли отсюда, что существует вектор $p \in R^1$ при котором неравенство $(p, a) < (p, b)$ справедливо для всех $a \in A, b \in B$.

3.20. Какое наибольшее количество точек можно расположить в R^3 так, чтобы любые две из них можно было отделить от оставшихся точек?

3.21. В пространстве матриц M_{nn} построить гиперплоскость разделяющую данные матрицы A, B .

3.22. Множество $M \subset R^n$ называется чебышевским, если для всех $x \notin M$ точка $\pi_M(x)$ существует и единственна. Доказать, что

если M — замкнутое, выпуклое подмножество R^2 , то M — чебышевское множество.

3.23. Привести пример множества $M \subset R^2$ и точки x таких, что $\Pi_M(x)$ состоит из n точек.

3.24. Множество $A \subset R^n$ называется линейно выпуклым, если для каждой точки $z \notin A$ существует гиперплоскость, проходящая через z и не пересекающаяся с A .

а) Доказать, что в R^1 любое множество является линейно выпуклым.

б) Доказать, что всякое выпуклое множество $A \subset R^n$ является линейно выпуклым.

с) Привести пример множества $A \subset R^n$, $n > 1$ которое не является выпуклым, но является линейно выпуклым.

3.25. Пусть $a \in R^n$. Найти проекцию точки a на множество $R_+^n = \{x \in R^n | x_i \geq 0\}$.

3.26. Пусть $a \in R^n$. Найти проекцию точки a на гиперплоскость $x_1 + \dots + x_n = c$.

3.27. Пусть A — выпуклое подмножество R^n , $b \in R^n$, $a_0 \in A$ таковы, что для всех $a \in A$ выполнено неравенство

$$(a_0 - b, a - a_0) \geq 0.$$

Доказать, что a_0 является проекцией точки b на множество A .

3.28. Пусть A — аффинное подмножество R^n . Доказать, что точка a_0 будет проекцией точки b на множество X тогда и только тогда, когда для любого $a \in A$ выполнено

$$(a_0 - b, a - a_0) = 0.$$

§4 Относительная внутренность множества

Определение 4.1 Множество M вида $M = a + L$, где $a \in R^n$, L — линейное подпространство R^n , называется *аффинным*.

Размерностью M называют размерность L .

В R^2 аффинными множествами являются точки, всевозможные прямые и само пространство R^2 .

Теорема 4.1 Множество M является аффинным тогда и только тогда, когда для любых $x, y \in M$, $\alpha \in R^1$ справедливо $\alpha x + (1 - \alpha)y \in M$.

Доказательство Пусть M — аффинное множество, $x, y \in M$, $\alpha \in R^1$. Так как $M = a + L$, то $x = a + u$, $y = a + v$, где $u, v \in L$. Отсюда

$$\begin{aligned} z &= \alpha x + (1 - \alpha)y = \alpha(a + u) + (1 - \alpha)(a + v) = \\ &= a + \alpha u + (1 - \alpha)v. \end{aligned}$$

Точка $w = \alpha u + (1 - \alpha)v \in L$, так как L является линейным подпространством. Поэтому $z = a + w \in M$.

Пусть M таково, что для любых $x, y \in M$, $\alpha \in R^1$ справедливо $\alpha x + (1 - \alpha)y \in M$. Докажем, что M аффинное множество. Возьмем произвольную точку $a \in M$ и рассмотрим множество $L = M - a$. Докажем, что L линейное подпространство.

а) пусть $y \in L$, $\alpha \in R^1$. Тогда $y = z - a$, $z \in M$,

$$\alpha y = \alpha z - \alpha a = \alpha z + (1 - \alpha)a - a.$$

Точка $u = \alpha z + (1 - \alpha)a \in M$ по условию. Поэтому $\alpha z = u - a \in L$.

б) пусть $y_1, y_2 \in L$. Тогда $y_1 = z_1 - a$, $y_2 = z_2 - a$,

$$y_1 + y_2 = z_1 + z_2 - 2a = 2((0,5z_1 + 0,5z_2) - a).$$

Точка $z = 0,5z_1 + 0,5z_2 \in M$ по условию, поэтому $z - a \in L$. Следовательно, по ранее доказанному $y_1 + y_2 = 2z \in L$. Тем самым доказано, что L — линейное подпространство. Теорема доказана.

Замечание 4.1 Из доказанной теоремы следует, что аффинное множество можно определить как множество, которое вместе с любыми двумя своими точками содержит и проходящую через них прямую.

Следствие 4.1 Пусть M — аффинное множество. Тогда для любого натурального k , для любых $x_1, \dots, x_k \in M$, любых вещественных чисел $\lambda_1, \dots, \lambda_k$, $\sum_{i=1}^k \lambda_i = 1$ точка $z \in M$, где

$$z = \lambda_1 x_1 + \dots + \lambda_k x_k.$$

Доказательство Доказательство будем проводить методом математической индукции. При $k = 1$ утверждение очевидно. При $k = 2$ утверждение следует из теоремы 4.1. Предположим, что утверждение доказано для всех натуральных $k \leq t - 1$. Докажем утверждение для $k = t$.

Пусть $x_1, \dots, x_m \in M$, $\alpha_1, \dots, \alpha_m \in R^1$, $\alpha_1 + \dots + \alpha_m = 1$. Если $\alpha_m \neq 1$, то

$$z = \sum_{j=1}^m \alpha_j x_j = (1 - \alpha_m) \sum_{j=1}^{m-1} \frac{\alpha_j}{1 - \alpha_m} x_j + \alpha_m x_m.$$

Так как $\sum_{j=1}^{m-1} \frac{\alpha_j}{1 - \alpha_m} = 1$, то в силу индукционного предположения

$$y = \sum_{j=1}^{m-1} \frac{\alpha_j}{1 - \alpha_m} x_j \in M. \text{ Поэтому } z = (1 - \alpha_m)y + \alpha_m x_m \in M.$$

Если же $\alpha_m = 1$, то $z = x_m \in M$. Следствие доказано.

Следствие 4.2 Аффинное множество выпукло.

Замечание 4.2 Пусть M — аффинное множество, $a \in M$, $L = M - a$. Тогда линейное подпространство L не зависит от выбора точки a .

Действительно, пусть $L = M - a$, $L_1 = M - a_1$, $a, a_1 \in M$. Возьмем произвольную точку $x \in L$. Так как $a_1 - a \in L$, то $x + a_1 - a \in L$ и поэтому

$$x \in L + a - a_1 = M - a_1 = L_1.$$

Тем самым доказано, что $x \in L_1$, значит $L \subset L_1$. Аналогично доказывается, что $L_1 \subset L$. Поэтому $L = L_1$.

Тем самым определение размерности аффинного множества корректно.

Теорема 4.2 Пусть M — аффинное множество R^n . Тогда существуют матрица H и вектор b такие, что

$$M = \{x \in R^n \mid Hx = b\}.$$

Доказательство $M = a + L$. Известно, что линейное подпространство L в R^n можно представить как множество решений системы линейных однородных уравнений. Пусть L имеет вид

$$L = \{x \in R^n \mid Hx = 0\}.$$

Тогда

$$M = \{x \in R^n \mid Hx = b\},$$

где $b = Ha$. Теорема доказана.

Следствие 4.3 Пусть M — аффинное множество. Тогда M — замкнутое множество.

Определение 4.2 Аффинной оболочкой множества $A \subset R^n$ называется пересечение всех аффинных множеств (пространства R^n), содержащих A и обозначается $\text{aff}A$.

Теорема 4.3 Для произвольного множества A справедливо равенство $\text{aff}A = \text{aff}\bar{A}$.

Доказательство В силу следствия 4.3 $\text{aff}A$ является замкнутым множеством. Поэтому из включения $A \subset \text{aff}A$ следует, что $\bar{A} \subset \text{aff}A$, и значит $\text{aff}\bar{A} \subset \text{aff}A$. Обратное включение $\text{aff}A \subset \text{aff}\bar{A}$ очевидно. Теорема доказана.

Определение 4.3 Точка $a \in A \subset R^n$ называется относительно внутренней, если существует $\varepsilon > 0$ такое, что

$$\{x \in R^n \mid \|x - a\| < \varepsilon\} \cap \text{aff}A \subset A.$$

Совокупность всех относительно внутренних точек множества A называется относительно внутренней внутренностью множества A и обозначается $\text{ri}A$.

Замечание 4.3 Данное определение можно переформулировать следующим образом: точка a является относительно внутренней точкой множества A , если для любой последовательности точек $\{a_k\}_{k=1}^{\infty}$ такой, что $\lim_{k \rightarrow \infty} a_k = a$, $a_k \in \text{aff}A$ для всех k существует натуральное число l , что $a_k \in A$ для всех $k > l$.

Определение 4.4 Множество A называется относительно открытым, если $A = \text{ri}A$.

Если A — аффинное множество, то A является относительно открытым. Поэтому точка является относительно открытым множеством.

Если $A = \{\alpha x + (1 - \alpha)y \mid \alpha \in [0; 1]\}$ — отрезок в R^n , то $\text{ri}A = \{\alpha x + (1 - \alpha)y \mid \alpha \in (0; 1)\}$.

Лемма 4.1 Если $\text{Int}A \neq \emptyset$, то $\text{Int}A = \text{ri}A$.

Доказательство Так как $\text{Int}A \neq \emptyset$, то $\text{Intaff}A \neq \emptyset$. Поэтому $\text{aff}A = R^n$ и в данном случае определения $\text{Int}A$ и $\text{ri}A$ совпадают.

Теорема 4.4 Пусть A — непустое выпуклое подмножество R^n , $a \in \text{ri}A$, $b \in \bar{A}$.

Тогда для всех $\alpha \in [0, 1)$ точка $(1 - \alpha)a + \alpha b \in \text{ri}A$.

Для доказательства данной теоремы достаточно повторить доказательство теоремы 1.3, проводя рассуждения в $\text{aff}A$.

Следствие 4.4 Если A выпуклое множество, то $\text{ri}A$ также выпуклое множество.

Теорема 4.5 Если A — непустое выпуклое подмножество R^n , то $\text{ri}A \neq \emptyset$.

Доказательство Пусть $a_0 \in A$. Рассмотрим все векторы вида $a - a_0$, $a \in A$. Из курса линейной алгебры получаем, что среди рассматриваемых векторов имеется $k \leq n$ линейно независимых: $a_1 - a_0, \dots, a_k - a_0$ (k наибольшее из возможных значений). Возможно два случая:

1. $k = n$. Рассмотрим множество $S = \text{co}\{a_0, a_1, \dots, a_n\}$, $S \subset A$. По теореме 2.7 множество S содержит внутренние точки. Поэтому и

множество A содержит внутренние точки. Следовательно, $\text{ri}A \neq \emptyset$.
 2. $k < n$. Рассмотрим линейное подпространство L , натянутое на $a_1 - a_0, \dots, a_k - a_0$. По построению $A - a_0 \subset L$.

Рассмотрим отображение $F : R^k \rightarrow L$ вида

$$F(\lambda) = \sum_{i=1}^k \lambda_i (a_i - a_0), \quad \lambda = (\lambda_1, \dots, \lambda_k) \in R^k$$

и множество

$$\Lambda = \{ \lambda \in R^k \mid \lambda = (\lambda_1, \dots, \lambda_k) > 0, \sum_{l=1}^k \lambda_l < 1 \}.$$

Так как

$$\sum_{l=1}^k \lambda_l (a_l - a_0) = \sum_{l=1}^k \lambda_l (a_l - a_0) + (1 - \sum_{l=1}^k \lambda_l) \cdot 0,$$

то при любом $\lambda \in \Lambda$ точка $F(\lambda)$ представляет собой выпуклую комбинацию точек $a_1 - a_0, \dots, a_k - a_0, 0$ из $A - a_0$ и, значит, $F(\lambda) \in A - a_0$. Поэтому $F(\Lambda) \subset L$.

Докажем далее, что F — гомеоморфизм.

а). Докажем, что F взаимно однозначное отображение. Пусть $F(\lambda) = F(\mu)$. Тогда

$$\sum_{l=1}^k \lambda_l (a_l - a_0) = \sum_{l=1}^k \mu_l (a_l - a_0), \quad \text{или} \quad \sum_{l=1}^k (\lambda_l - \mu_l) (a_l - a_0) = 0.$$

Так как векторы $a_1 - a_0, \dots, a_k - a_0$ линейно независимы, то для всех l справедливы равенства $\lambda_l = \mu_l$. Поэтому $\lambda = \mu$.

б). Докажем, что F непрерывное отображение.

$$\begin{aligned} |F(\lambda) - F(\lambda_0)| &= \left| \sum_{l=1}^k (\lambda_l - \lambda_l^0) (a_l - a_0) \right| \leq \\ &\leq \max_l \|a_l - a_0\| \sum_{l=1}^k |\lambda_l - \lambda_l^0| \leq k \cdot \max_l \|a_l - a_0\| \|\lambda - \lambda_0\|. \end{aligned}$$

Из полученного неравенства следует непрерывность F .

с). Из пункта а) следует, что существует F^{-1} , которое является линейным и, следовательно, непрерывным отображением (см. пункт b).

Так как Λ является открытым множеством, то множество $F(\Lambda)$ открыто (в L). Поэтому $\text{ri}(A - a_0) \neq \emptyset$. Отсюда $\text{ri}A \neq \emptyset$. Теорема доказана.

Определение 4.5 *Размерностью выпуклого множества A называют размерность $\text{aff}A$.*

Из определения размерности выпуклого множества получаем, что размерность отрезка равна единице, размерность круга $\{(x, y) \mid x^2 + y^2 < 1\}$ равна двум.

Теорема 4.6 *Пусть A — выпуклое множество. Тогда $\overline{A} = \overline{\text{ri}A}$.*

Доказательство Так как $\text{ri}A \subset A$, то $\overline{\text{ri}A} \subset \overline{A}$. Пусть $a \in \overline{A}$. По теореме 4.5 $\text{ri}A$ не пусто. Пусть $b \in \text{ri}A$. Рассмотрим семейство точек $x_\alpha = \alpha b + (1 - \alpha)a$, $\alpha \in (0; 1]$. Тогда $x_\alpha \in \text{ri}A$ по теореме 4.4 и $\lim_{\alpha \rightarrow 0} x_\alpha = a$. Поэтому $a \in \overline{\text{ri}A}$. Следовательно, $\overline{A} \subset \overline{\text{ri}A}$. Значит $\overline{\text{ri}A} = \overline{A}$. Теорема доказана.

Определение 4.6 *Множества A и B собственно отделимы, если существуют ненулевой вектор p и вещественное число β такие, что*

$$\begin{aligned} (p, a) &\leq \beta \leq (p, b) \text{ для всех } a \in A, b \in B, \\ (p, a_0) &< (p, b_0) \text{ для некоторых } a_0 \in A, b_0 \in B. \end{aligned}$$

Из определения следует, что при собственной отделимости исключается вырожденный случай, когда оба множества лежат в разделяющей их гиперплоскости.

Пример 4.1 *Пусть*

$$A = \{(-1; 0), (1; 0)\}, B = \{(x, y) \mid y = 0\}.$$

Тогда A и B отделимы, но A и B не являются собственно отделимыми.

Пример 4.2 Пусть

$$A = \{(x, y) \mid y = 0, x \geq 0\}, B = \{(x, y) \mid x > 0, y \geq \frac{1}{x}\}.$$

Тогда A и B собственно отделимы, но как было отмечено ранее их нельзя строго отделить.

Теорема 4.7 Пусть множества A и B собственно отделимы. Тогда $\text{ri}A \cap \text{ri}B = \emptyset$.

Доказательство Пусть A и B собственно отделимы. Это означает, что существуют ненулевой вектор p и число γ такие, что

$$(p, a) \geq \gamma \text{ для всех } a \in A, (p, b) \leq \gamma \text{ для всех } b \in B, \quad (4.18)$$
$$(p, a_0) > (p, b_0) \text{ для некоторых } a_0 \in A, b_0 \in B.$$

Докажем, что $\text{ri}A \cap \text{ri}B = \emptyset$. Пусть $x \in \text{ri}A \cap \text{ri}B$. Тогда существует $\varepsilon < 0$ такое, что

$$a = x + \varepsilon(a_0 - x) \in A, b = x + \varepsilon(b_0 - x) \in B.$$

Тогда $(p, a) < (p, b)$, что противоречит (4.18). Теорема доказана.

Теорема 4.8 Пусть A и B — непустые выпуклые подмножества R^n такие, что $\text{ri}A \cap \text{ri}B = \emptyset$. Тогда A и B собственно отделимы.

Доказательство данной теоремы можно найти в [13].

УПРАЖНЕНИЯ

4.1. Верно ли, что если $A \subset B$, то $\text{ri}A \subset \text{ri}B$?

4.2. Верно ли, что если $A \subset \overline{B}$ и $A \cap \text{ri}B \neq \emptyset$, то $\text{ri}A \subset \text{ri}B$.

4.3. Доказать, что если $\text{ri}B \subset A \subset \overline{B}$, то $\text{ri}A = \text{ri}B$.

4.4. Пусть A, B — выпуклые множества, $\text{ri}A \cap \text{ri}B \neq \emptyset$. Доказать, что $\text{ri}(A \cap B) = \text{ri}A \cap \text{ri}B$. Привести пример, показывающий, что условие $\text{ri}A \cap \text{ri}B \neq \emptyset$ является существенным.

4.5. Пусть A, B — выпуклые множества. Доказать, что $\text{ri}(A + B) = \text{ri}A + \text{ri}B$.

4.6. Найти размерность множества $A \subset R^3$, определяемого системой

$$\begin{cases} 2x_1 - 8x_2 + 3x_3 \leq -1, \\ 2x_1 + 8x_2 - 3x_3 \leq 1, \\ 6x_1 + 8x_2 - 3x_3 \geq 1, \\ x_1^2 + x_2^2 - x_3 \leq 1. \end{cases}$$

4.7. Пусть A — выпуклое множество такое, что множество $R^n \setminus A$ также выпукло. Верно ли, что $\text{aff} A = R^n$?

4.8. Пусть A — выпуклое подмножество R^n , B — выпуклое подмножество R^m . Доказать, что $\text{ri}(A \times B) = \text{ri} A \times \text{ri} B$.

4.9. Пусть A — выпуклое подмножество R^n . Доказать, что для любого $b \in R^n$ верно равенство $\dim(A + b) = \dim A$.

4.10. Пусть A, B — выпуклые подмножества R^n , причем $\text{ri} A \cap \text{ri} B \neq \emptyset$. Доказать, что

$$\dim(A \cap B) = \dim A + \dim B - \dim(A + B).$$

4.11. Пусть A, B — выпуклые подмножества R^n , причем $A \cap B \neq \emptyset$. Верно ли, что

$$\dim(A \cap B) = \dim A + \dim B - \dim(A + B)?$$

4.12. Пусть G — матрица порядка $n \times m$, $b \in R^m$ такие, что $A = \{x \in R^n \mid Gx = b\} \neq \emptyset$. Доказать, что

$$\dim A = n - \text{rang} G.$$

4.13. Пусть множества A_1, A_2 отделимы и $\text{Int} A_1 \neq \emptyset$. Доказать, что A_1, A_2 собственно отделимы.

4.14. Пусть A, B — выпуклые замкнутые множества такие, что $\text{ri} A \subset B$, $\text{ri} B \subset A$. Доказать, что $A = B$.

4.15. Пусть A, B — выпуклые подмножества R^n такие, что $\text{ri} A \cap \text{ri} B \neq \emptyset$, $\dim(A + B) = n$. Доказать, что множества A, B нельзя отделить.

4.16. Пусть A, B — выпуклые подмножества R^n . Верно ли равенство $\overline{A \cap B} = \overline{A} \cap \overline{B}$?

4.17. Пусть A, B — выпуклые подмножества R^n такие, что $\text{ri} A \cap \text{ri} B \neq \emptyset$. Доказать, что справедливо равенство $\overline{A \cap B} = \overline{A} \cap \overline{B}$.

4.18. Пусть A — выпуклое подмножество R^n . Доказать справедливость равенств

$$\text{ri}A = \text{ri}\bar{A}, \quad \text{aff}A = \text{aff}\bar{A} = \text{aff}(\text{ri}A).$$

4.19. Привести пример множества A для которого $\text{ri}A \neq \text{ri}\bar{A}$.

§5 Опорная гиперплоскость

Определение 5.1 *Гиперплоскость*

$$H = \{x \mid (p, x) = \gamma\}$$

называется опорной к множеству A , если $(p, a) \leq \gamma$ для всех $a \in A$ и $(p, a_0) = \gamma$ для некоторой точки $a_0 \in \bar{A}$.

При этом уточняют, что гиперплоскость H является опорной к множеству A в точке a_0 , а полупространство $\{x \mid (p, x) \leq \gamma\}$ называется опорным к A .

Геометрически гиперплоскость H является опорной к A , если множество A лежит по одну сторону от H и H проходит через одну из граничных точек множества A .



Рис. 5: Опорные прямые и выделенные граничные точки, через которые они проходят.

Определение 5.2 *Гиперплоскость*

$$H = \{x \mid (p, x) = \gamma\}$$

называется собственно опорной к множеству A , если она является опорной и существует точка $a \in A$ для которой $(p, a) \neq \gamma$.

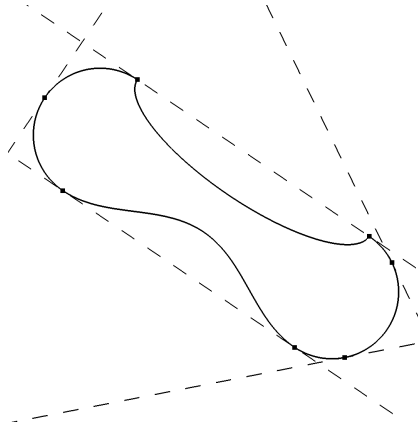
Пример 5.1 Пусть

$$A = \{(x, y) \in R^2 \mid x \geq 0, y \geq 0\}.$$

Тогда гиперплоскость $H = \{(x, y) \mid y - kx = 0\}$ является опорной к A при любом $k < 0$.

Пример 5.2 Пусть $A = \{(0; 0)\}$. Тогда любая гиперплоскость $H = \{x \mid (p, x) = 0\}, p \neq 0$ является опорной.

Теорема 5.1 Пусть A — непустое выпуклое подмножество R^n . Тогда для любой точки $a_0 \in \partial \bar{A}$ существует гиперплоскость, опорная к A в точке a_0 .

Доказательство По следствию 3.4 существуют ненулевой вектор p и вещественное число γ такие, что

$$(p, a_0) \geq \gamma, (p, a) \leq \gamma \text{ для всех } a \in \bar{A}.$$

Следовательно, $(p, a_0) = \gamma$ ($a_0 \in \bar{A}$). Отсюда $(p, a_0) = \gamma$. Значит, гиперплоскость $H = \{x \mid (p, x) = \gamma\}$ является опорной к A в точке a_0 . Теорема доказана.

Теорема 5.2 Всякое непустое выпуклое замкнутое множество $A \neq R^n$ представимо в виде пересечения открытых полупространств.

Доказательство Согласно следствию 3.1 для любой точки $b \notin A$ существует гиперплоскость $H_b = \{x \mid (p_b, x) = \gamma_b\}$ такая, что $(p_b, a) < \gamma_b$ для всех $a \in A$ и $(p_b, b) > \gamma_b$. Следовательно,

$$A \subset \bigcap_{b \notin A} \{x \mid (p_b, x) < \gamma_b\}.$$

Покажем, что на самом деле

$$A = \bigcap_{b \notin A} \{x \mid (p_b, x) < \gamma_b\}.$$

Пусть

$$y \in \bigcap_{b \notin A} \{x \mid (p_b, x) < \gamma_b\}$$

и $y \notin A$. Тогда $(p_y, y) > \gamma_y$, и поэтому точка y не может принадлежать пересечению. Следовательно, всякая точка y , принадлежащая пересечению, принадлежит и A . Теорема доказана.

Теорема 5.3 *Всякое непустое выпуклое замкнутое множество $A \neq R^n$ представимо в виде пересечения замкнутых полупространств.*

Доказательство данной теоремы проводится аналогично доказательству теоремы 5.2.

Теорема 5.4 *Всякое непустое выпуклое замкнутое множество $A \neq R^n$ представимо в виде пересечения всех своих опорных полупространств.*

Доказательство Для доказательства теоремы достаточно доказать, что для любой точки $y \notin A$ существует опорная гиперплоскость $H = \{x \mid (p, x) = \alpha\}$ такая, что

$$(p, y) > \alpha, \quad (p, a) \leq \alpha \text{ для всех } a \in A.$$

1. Пусть $\text{Int}A \neq \emptyset$ и $a_0 \in \text{Int}A$, z — граничная точка множества, принадлежащая отрезку $\{\beta y + (1 - \beta)a_0 \mid \beta \in [0; 1]\}$. Рассмотрим гиперплоскость $H_0 = \{x \mid (q, x) = \gamma\}$, опорную к A в точке z . Отметим, что $\gamma = (q, z)$. Покажем, что H_0 искомая гиперплоскость. Действительно, мы имеем:

$$(q, a) \leq (q, z) \text{ для всех } a \in A, \\ (q, z) = \beta(q, y) + (1 - \beta)(q, a_0), \quad \beta \in (0; 1).$$

Так как $a_0 \in \text{Int}A$, то $(q, a_0) < (q, z)$. Поэтому

$$(q, z) = \beta(q, y) + (1 - \beta)(q, a_0) < \beta(q, y) + (1 - \beta)(q, z) = \\ = \beta((q, y) - (q, z)) + (q, z).$$

Следовательно, $(q, y) - (q, z) > 0$, или $(q, y) > (q, z) \geq (q, a)$ для всех $a \in A$.

2. Пусть $\text{Int}A = \emptyset$. Тогда $\text{aff}A \neq R^n$. Пусть H — гиперплоскость, содержащая $\text{aff}A$ и не содержащая y . Гиперплоскость H является опорной к A гиперплоскостью, и она искомая. Если $(p, y) < \alpha$, то рассматриваем гиперплоскость $H = \{x \mid (-p, x) = -\alpha\}$. Теорема доказана.

УПРАЖНЕНИЯ

5.1. Составить уравнение гиперплоскости, опорной к множеству

$$A = \{x \in R^3 \mid x_3 \geq x_1^2 + x_2^2\}$$

в точке $(1; 1; 2)$.

5.2. Гиперплоскость H называется касательной к множеству $A \subset R^n$ в точке $a \in \overline{A}$, если H является единственной опорной гиперплоскостью к множеству A в точке a . Описать все касательные гиперплоскости к отрезку, квадрату, кругу на плоскости.

5.3. Пусть A — компактное выпуклое подмножество R^n .

1. Доказать, что для любого $p \in R^n, p \neq 0$ существует число γ , что гиперплоскость $H = \{x \mid (p, x) = \gamma\}$ будет опорной к A .

2. Доказать, что для любого $p \in R^n, p \neq 0$ существует не более двух опорных к A гиперплоскостей с нормалью p .

3. Привести пример множества A такого, что для любого $p \in R^n, p \neq 0$ существуют ровно две опорные к A гиперплоскости с нормалью p .

5.4. Пусть A — выпуклое подмножество R^n такое, что $A \subset H_+ = \{x \in R^n \mid (p, x) \geq \beta\}, p \neq 0$. Верно ли, что существует α такое, что гиперплоскость $H = \{x \in R^n \mid (p, x) = \alpha\}$ будет опорной к A .

5.5. Будет ли верна теорема 5.2, если выпуклое множество A не является ни замкнутым, ни открытым?

5.6. Пусть $A \subset R^n$ — выпуклое замкнутое множество такое, что проекция на любую гиперплоскость есть выпуклый многогранник. Верно ли, что A многогранник, если а) $n = 2$,
б) $n \geq 3$.

5.7. Пусть $A \subset R^3$ — выпуклый компакт с непустой внутренностью. Доказать, что можно отметить четыре точки на границе множества A так, чтобы опорная плоскость в каждой отмеченной точке была параллельна плоскости, проходящей через три остальные отмеченные точки.

5.8. Выпуклое множество $A \subset R^2$ называется *множеством постоянной ширины*, если расстояние между любыми двумя его параллельными опорными прямыми одно и то же.

1. Привести пример в R^2 выпуклого множества постоянной ширины, отличного от круга.

2. Доказать, что любое выпуклое множество плоскости диаметра единица покрывается множеством постоянной ширины, равной единице.

3. Доказать, что выпуклое множество постоянной ширины, равной единице нельзя разбить на две части меньшего диаметра.

5.9. Точка $a \in \overline{\partial A}$, где A — выпуклое подмножество R^n , называется *регулярной*, если в точке a существует единственная опорная гиперплоскость.

1. Верно ли, что если A — выпукло и замкнуто, то множество регулярных точек множества A также замкнуто?

2. Существуют ли замкнутые выпуклые множества $A \neq R^n$ такие, что A не имеет регулярных точек?

3. Существуют ли замкнутые выпуклые множества $A \neq R^n$ с непустой внутренностью и такие, что A не имеет регулярных точек?

5.10. Доказать, что если в некоторой точке выпуклого множества существуют две опорные гиперплоскости, то в данной точке существует бесконечно много опорных гиперплоскостей.

5.11. Верно ли, что строго выпуклый компакт в любой граничной точке имеет ровно одну опорную гиперплоскость?

5.12. Пусть $H_k = \{x \mid (p_k, x) = \gamma_k\}, \|p_k\| = 1$ — последовательность гиперплоскостей. Будем говорить, что последовательность H_k сходится к гиперплоскости $H = \{x \mid (p, x) = \gamma\}$, если $\lim_{k \rightarrow +\infty} p_k = p$,

$\lim_{k \rightarrow \infty} \gamma_k = \gamma$.

Пусть A — выпуклый компакт R^n , $\{a_k\}_{k=1}^{\infty}$ — последовательность точек такая что $a_k \in \partial A, a_k \rightarrow a$ при $k \rightarrow \infty$, причем $a \in \partial A, H_k$ — гиперплоскость, опорная к A в точке a_k . Верно ли, что последовательность H_k сходится к гиперплоскости H , опорной к A в точке a ?

5.13. Доказать, что любая гиперплоскость, опорная к аффинному множеству, его содержит.

5.14. Доказать, что около каждого выпуклого компакта R^2 с непустой внутренностью можно описать квадрат.

5.15. Представить круг $D_1(0)$ на плоскости в виде пересечения замкнутых полупространств, задав уравнения соответствующих гиперплоскостей явно.

5.16. Пусть гиперплоскость H является опорной к выпуклому замкнутому множеству A в точке a , причем $a = \alpha_1 a_1 + \dots + \alpha_k a_k$,

где $a_j \in A, \alpha_j > 0, \alpha_1 + \dots + \alpha_k = 1$. Доказать, что все точки a_j принадлежат H .

5.17. Доказать, что в пространстве R^4 существует выпуклый многогранник с n вершинами, у которого любые две вершины соединены ребром.

§6 Выпуклые конусы

Определение 6.1 Множество K называется выпуклым конусом с вершиной в нуле, если оно удовлетворяет следующим свойствам:

- 1) K — выпуклое множество;
- 2) если $x \in K$, то для всех $t \geq 0$, $tx \in K$.

Множество K называется выпуклым конусом с вершиной в точке x_0 , если $K = x_0 + K_0$, где K_0 — выпуклый конус с вершиной в нуле.

Множество K называется конусом с вершиной в нуле, если K удовлетворяет свойству 2).

- Рассмотрим примеры выпуклых конусов с вершиной в нуле.
1. $K = R^n$, $K = \{0\}$.
 2. $K = \{z \mid z = tx_0, t \geq 0\}$, где x_0 — фиксированная точка R^n .
 3. $K = \{(x, y) \in R^2 \mid x \leq y \leq 2x, x \geq 0\}$.
 4. $K = \{x \in R^n \mid (p, x) \leq 0\}$.

Теорема 6.1 Множество K является выпуклым конусом с вершиной в нуле тогда и только тогда, когда для любых $x_1, x_2 \in K$, для любых $t_1 \geq 0, t_2 \geq 0$ точка $t_1x_1 + t_2x_2 \in K$.

Доказательство Пусть K — выпуклый конус, $x_1, x_2 \in K$, $t_1 \geq 0, t_2 \geq 0$. Тогда $((t_1 + t_2) \neq 0)$

$$t_1x_1 + t_2x_2 = (t_1 + t_2) \left(\frac{t_1}{t_1 + t_2}x_1 + \frac{t_2}{t_1 + t_2}x_2 \right).$$

Так как K выпуклое множество, то точка

$$z = \left(\frac{t_1}{t_1 + t_2}x_1 + \frac{t_2}{t_1 + t_2}x_2 \right) \in K.$$

Поэтому $t_1x_1 + t_2x_2 = (t_1 + t_2)z \in K$. Если $t_1 + t_2 = 0$, то $t_1x_1 + t_2x_2 = 0 \in K$.

Пусть теперь K обладает соответствующим свойством. $x_1, x_2 \in K, \alpha \in [0, 1]$. Взяв в качестве $t_1 = \alpha, t_2 = 1 - \alpha$, имеем $t_1 \geq 0, t_2 \geq 0$ и

$$t_1x_1 + t_2x_2 = \alpha x_1 + (1 - \alpha)x_2 \in K.$$

Поэтому множество K является выпуклым. Если $x \in K, t \geq 0$, то $tx = tx + 1 \cdot 0 \in K$. Следовательно, K — выпуклый конус.

Следствие 6.1 $K \subset R^n$ — выпуклый конус с вершиной в нуле тогда и только тогда, когда для любого натурального числа k , для любых $x_1, \dots, x_k \in K$, для любых неотрицательных чисел t_1, \dots, t_k справедливо

$$t_1x_1 + \dots + t_kx_k \in K.$$

Определение 6.2 Пусть A — непустое множество R^n . Множеством, двойственным к A , называется множество A^* вида

$$A^* = \{y \in R^n \mid (x, y) \leq 1 \text{ для всех } x \in A\}.$$

Теорема 6.2 Пусть K_1, K_2 — выпуклые конусы с вершиной в нуле. Тогда выпуклыми конусами с вершиной в нуле будут следующие множества:

- 1) $K_1 + K_2$;
- 2) $K_1 \cap K_2$;
- 3) $\overline{K_1}$;
- 4) $\text{Int}K_1 \cup \{0\}$;
- 5) K_1^* , причем $K_1^* = \{y \mid (x, y) \leq 0 \text{ для всех } x \in K_1\}$. Конус K^* , называется конусом, сопряженным к конусу K .

Д о к а з а т е л ь с т в о Утверждения пунктов 1) - 4) очевидны, докажем утверждение пункта 5). Пусть $y \in R^n$ такой, что $(x, y) \leq 0$ для всех $x \in K_1$. Тогда $y \in K_1^*$.

Пусть $y \in K_1^*$. Это означает, что $(x, y) \leq 1$ для всех $x \in K_1$. Возьмем $x_0 \in K_1, t > 0$. Тогда для всех $t > 0$ справедливо неравенство $t(x_0, y) \leq 1$. Поэтому $(x_0, y) \leq \frac{1}{t}$ для всех $t > 0$. Переходя в последнем неравенстве к пределу при $t \rightarrow +\infty$, получаем $(x_0, y) \leq 0$. Следовательно, $(x, y) \leq 0$ для всех $x \in K_1$. Теорема доказана.

Определение 6.3 Конической оболочкой множества A называется пересечение всех выпуклых конусов с вершиной в нуле и содержащих A . Коническую оболочку будем обозначать $\text{con}A$.

Замечание 6.1 Из следствия 6.1 следует, что

$$\text{con}A = \{z \mid z = t_1x_1 + \dots + t_kx_k, k \in N, x_i \in A, t_i \geq 0\}.$$

Теорема 6.3 Пусть C — выпуклое подмножество R^n . Тогда

$$\begin{aligned} \operatorname{con}C &= B, \text{ где} \\ B &= \{\lambda x \mid x \in C, \lambda \geq 0\}. \end{aligned}$$

Доказательство Докажем, что B — выпуклый конус с вершиной в нуле. Пусть $x_1, x_2 \in B, t_1, t_2 \geq 0$. Тогда $x_1 = \lambda_1 y_1, x_2 = \lambda_2 y_2$ и $(\lambda_1 t_1 + \lambda_2 t_2 \neq 0)$

$$\begin{aligned} t_1 x_1 + t_2 x_2 &= t_1 \lambda_1 y_1 + t_2 \lambda_2 y_2 = \\ &= (\lambda_1 t_1 + \lambda_2 t_2) \left(\frac{\lambda_1 t_1}{\lambda_1 t_1 + \lambda_2 t_2} x_1 + \frac{\lambda_2 t_2}{\lambda_1 t_1 + \lambda_2 t_2} x_2 \right) = (\lambda_1 t_1 + \lambda_2 t_2) z, \end{aligned}$$

где $z = \left(\frac{\lambda_1 t_1}{\lambda_1 t_1 + \lambda_2 t_2} x_1 + \frac{\lambda_2 t_2}{\lambda_1 t_1 + \lambda_2 t_2} x_2 \right) \in B$ в силу выпуклости множества C . Поэтому $t_1 x_1 + t_2 x_2 \in B$. На основании теоремы 6.1 B является выпуклым конусом с вершиной в нуле. Из определения B сразу следует, что $C \subset B$, поэтому $\operatorname{con}C \subset B$. Из определения конической оболочки следует, что $B \subset \operatorname{con}C$. Теорема доказана.

Теорема 6.4 Пусть C_1, \dots, C_k — выпуклые множества, $0 \in C_i$ для всех i . Тогда

$$\bigcap_{i=1}^k \operatorname{con}C_i = \operatorname{con}\left(\bigcap_{i=1}^k C_i\right)$$

Доказательство Пусть $x \in \operatorname{con}\left(\bigcap_{i=1}^k C_i\right)$. Это означает, что

$x = t x_1, x_1 \in \bigcap_{i=1}^k C_i$. Поэтому $x_1 \in C_i$ и по теореме 6.3 $x \in \operatorname{con}C_i$ для всех i . Следовательно, $x \in \bigcap_{i=1}^k \operatorname{con}C_i$.

Пусть $x \in \bigcap_{i=1}^k \operatorname{con}C_i$. Значит, $x = t_i x_i, x_i \in C_i, t_i > 0$. Тогда $\frac{x}{t_i} \in C_i$ для всех i и

$$t(t_i^{-1}x) = (1-t) \cdot 0 + t(t_i^{-1}x) \in C_i \text{ при } t \in (0; 1)$$

для всех $i = 1, \dots, k$. Выбирая число μ из условия $0 < \mu \leq \min_i \frac{1}{t_i}$, получим $\mu x = (\mu t_i)(t_i^{-1}x) \in C_i$ для всех i . Таким

образом, получили

$$\mu x \in \bigcap_{i=1}^k C_i, \quad x = \frac{1}{\mu}(\mu x) \in \text{con}\left(\bigcap_{i=1}^k C_i\right),$$

что и требовалось доказать.

Теорема 6.5 *Всякая опорная гиперплоскость к выпуклому конусу с вершиной в нуле проходит через нуль (Предполагается, что конус не совпадает со всем пространством.)*

Доказательство Пусть $H = \{x \mid (p, x) = (p, a_0)\}$ — опорная гиперплоскость к конусу K в точке $a_0 \in \bar{K}$. Имеем

$$(p, x) \leq (p, a_0) \text{ для всех } x \in K. \quad (6.19)$$

Докажем, что $(p, a_0) = 0$. Доказывать будем методом от противного.

Пусть $(p, a_0) < 0$. Возьмем точку $z \in K$ и последовательность $\alpha_j > 0, \alpha_j \rightarrow 0$ при $j \rightarrow \infty$. Так как точки $\alpha_j z \in K$, то для всех j справедливы неравенства $(p, \alpha_j z) \leq (p, a_0)$. Переходя в последнем неравенстве к пределу при $j \rightarrow \infty$, получаем $(p, a_0) \geq 0$, что противоречит предположению $(p, a_0) < 0$.

Пусть $(p, a_0) > 0$. Если бы для всех $x \in K$ выполнялось неравенство $(p, x) < 0$, имело бы место и неравенство $(p, a_0) \leq 0$. Значит, существует точка $a \in K$ такая, что $(p, a) > 0$. Рассмотрим последовательность $\alpha_j \rightarrow \infty$ при $j \rightarrow \infty$. Тогда $\alpha_j a \in K$ и поэтому для всех j $(p, \alpha_j a) \leq (p, a_0)$. Так как $\lim_{j \rightarrow \infty} (p, \alpha_j a) = \infty$, то при достаточно больших j выполняется неравенство $(p, \alpha_j a) > (p, a_0)$, что противоречит (6.19). Теорема доказана.

Определение 6.4 Пусть A — непустое подмножество R^n , $x_0 \in A$. Множество

$$N_A(x_0) = \{p \in R^n : (p, x - x_0) \leq 0, \forall x \in A\}$$

называется нормальным конусом к множеству A в точке x_0 .

Теорема 6.6 [2, с.10] Пусть A — непустое выпуклое подмножество R^n . Тогда $x_0 \in \partial A$ тогда и только тогда, когда $N_A(x_0) = \{0\}$.

Определение 6.5 Нижним касательным конусом ко множеству $A \subset R^n$ в точке $a \in \bar{A}$ называется множество

$$T_H(A, a) = \{y \in R^n \mid \lim_{\lambda \rightarrow +0} \rho(y, \lambda^{-1}(A - a)) = 0\}.$$

Определение 6.6 Барьерным конусом $b(A)$ выпуклого множества $A \subset R^n$ называется множество

$$b(A) = \{p \in R^n \mid \sup_{a \in A} (p, a) < +\infty\}.$$

Утверждение 6.1 Пусть A выпуклое множество. Тогда $b(A)$ конус с вершиной в нуле.

Теорема 6.7 Пусть A, B — непустые выпуклые подмножества R^n . Тогда

1. Если $A \subset B$, то $b(B) \subset b(A)$.
2. $b(A + B) = b(A) \cap b(B)$.

Доказательство Справедливость пункта 1 сразу следует из определения барьерного конуса.

Докажем пункт 2. Пусть $p \in b(A) \cap b(B)$. Тогда $\sup_{a \in A} (p, a) < +\infty$, $\sup_{b \in B} (p, b) < +\infty$. Поэтому

$$\sup_{a \in A, b \in B} (p, a + b) \leq \sup_{a \in A} (p, a) + \sup_{b \in B} (p, b) < +\infty.$$

Следовательно, $p \in b(A + B)$.

Пусть $p \in b(A + B)$. Значит существует $C \in R^1$, что для любых $a \in A$, $b \in B$ выполнено неравенство $(p, a + b) < C < +\infty$. Зафиксируем $b \in B$. Получаем, что для всех $a \in A$ выполнено $(p, a) < C - (p, b)$. Значит $\sup_{a \in A} (p, a) < +\infty$. Аналогично, $\sup_{b \in B} (p, b) < +\infty$. Следовательно, $p \in b(A) \cap b(B)$. Теорема доказана.

УПРАЖНЕНИЯ

6.1. Доказать, что если $K \subset R^n$ — выпуклый конус с вершиной в нуле, то а) $K \cap K^* = \{0\}$, б) $K + K^* = R^n$.

6.2. Доказать, что выпуклое замкнутое множество, имеющее ровно одну крайнюю точку, является выпуклым конусом с вершиной в данной точке.

6.3. Пусть K — выпуклый конус с вершиной в x_0 . Доказать, что любая опорная гиперплоскость проходит через x_0 .

6.4. Пусть

$$K = \text{con}\{(-3; 1), (2; 3), (4; 5)\}.$$

Найти и изобразить на плоскости конус K^* .

6.5. Пусть K — конус в R_+^n , причем для любых $x, y \in K$ точки $\max(x, y), \min(x, y) \in K$, где

$$\begin{aligned}\max(x, y) &= (\max(x_1, y_1), \dots, \max(x_n, y_n)), \\ \min(x, y) &= (\min(x_1, y_1), \dots, \min(x_n, y_n)).\end{aligned}$$

Доказать, что K — выпуклый конус.

6.6. Верно ли, что если C — замкнутое множество, то множество $\text{con}C$ также является замкнутым.

6.7. Доказать, что множество

$$K = \{(x, y) \in R^2 \mid 5x^2 - 2xy - 3y^2 \leq 0, y \geq 0\}$$

является выпуклым конусом с вершиной в нуле. Найти конус K^* .

6.8. Пусть A — выпуклый компакт R^n . Верно ли, что $\text{con}A$ — замкнутое множество?

6.9. Пусть A — выпуклый компакт $R^n, 0 \notin A$. Доказать, что $\text{con}A$ замкнутое множество.

6.10. Пусть K — конус в R^n такой, что для любых $x, y \in K$ точки $\min\{x, y\}, \max\{x, y\} \in K$. Можно ли утверждать, что K — выпуклый конус?

6.11. Пусть A подмножество R^n, B подмножество $R^m, 0 \in A, 0 \in B$. Доказать, что

$$\text{con}(A \times B) = \text{con}A \times \text{con}B.$$

6.12. Пусть A подмножество R^n, B подмножество R^m . Верно ли, что

$$\text{con}(A \times B) = \text{con}A \times \text{con}B.$$

6.13. Пусть A подмножество R^n , B подмножество R^m , $0 \in A$, $0 \in B$. Доказать, что

$$\text{con}(A + B) = \text{con}A + \text{con}B.$$

6.14. Пусть A подмножество R^n , B подмножество R^m . Верно ли, что

$$\text{con}(A + B) = \text{con}A + \text{con}B.$$

6.15. Пусть A подмножество R^n . Верно ли, что 0^+A — выпуклый конус с вершиной в нуле.

6.16. Пусть A подмножество R^n вида

$$A = \{x \in R^n \mid (a_i, x) \leq b_i, i = 1, \dots, k, \\ (a_i, x) = b_i, i = k + 1, \dots, m\} \neq \emptyset.$$

Доказать, что

$$0^+A = \{h \in R^n \mid (a_i, h) \leq 0, i = 1, \dots, k, \\ (a_i, h) = 0, i = k + 1, \dots, m\}.$$

6.17. Конус K называется заостренным, если он не содержит одновременно точки x и $-x$, где $x \neq 0$. Доказать, что если выпуклый конус K заострен, то он является выпуклым конусом с вершиной в нуле.

6.18. Задать $\text{con}\{(1; 0; -1), (-2; 1; 0), (0; -1; 2)\}$ системой линейных неравенств.

6.19. Найти $\text{con}\{(x, y) \mid x \geq 0, |y| \leq x^2\}$.

6.20. Может ли вершина конуса быть его внутренней точкой?

6.21. Пусть $K \subset R^n$ — выпуклый замкнутый конус, $K \cap R_+^n = \{0\}$. Доказать, что существует вектор $p \in -K^*$ такой, что $p_i > 0$ для всех i .

6.22. Пусть $K \subset R^n$ — выпуклый конус. Доказать, что $K \cap (-K^*) = \{0\}$.

6.23. Пусть $K \subset R^n$ — конус. Доказать, что $K + K \subset \text{co}K$. Привести пример конуса, такого что $K + K \neq \text{co}K$.

6.24. Доказать, что K — выпуклый конус с вершиной в нуле тогда и только тогда, когда $K + K \subset K$.

6.25. Пусть K — выпуклый конус с вершиной в нуле. Доказать, что тогда $K + K = K$.

6.26. Пусть $K = \{x \in R^n \mid x_1 \leq x_2 \leq \dots \leq x_n\}$.

1. Доказать, что K — выпуклый конус.
2. Представить K в виде

$$K = \{x \in R^n \mid (a_i, x) \leq 0, i = 1, \dots, m\}.$$

6.27. Пусть

$$K = \left\{ x \in R^n \mid x_1 \leq \frac{x_1 + x_2}{2} \leq \frac{x_1 + x_2 + x_3}{3} \leq \dots \leq \frac{x_1 + x_2 + \dots + x_n}{n} \right\}.$$

1. Доказать, что K — выпуклый конус.
2. Представить K в виде

$$K = \{x \in R^n \mid (a_i, x) \leq 0, i = 1, \dots, m\}.$$

6.28. K_1, K_2 — замкнутые выпуклые конусы с вершиной в нуле. Верно ли, что конус $K_1 + K_2$ является замкнутым?

6.29. K_1, K_2 — замкнутые выпуклые конусы с вершиной в нуле, причем $K_1 \cap (-K_2) = \{0\}$. Доказать, что конус $K_1 + K_2$ является замкнутым.

6.30. A, B — подмножества R^n , причем A — конус с вершиной в нуле и множества A, B отделимы. Доказать, что A, B отделимы при помощи гиперплоскости, проходящей через нуль.

6.31. Пусть $a \in R^n, a \neq 0. K = \{x \in R^n \mid (a, x) = 0\}$. Вычислить K^* .

6.32. Пусть K — выпуклый замкнутый конус с вершиной в нуле. Доказать, что $K^{**} = K$, где $K^{**} = (K^*)^*$.

6.33. Пусть K_1, K_2 — конусы с вершиной в нуле, $\alpha \in (0, 1)$. Доказать, что $K_1 + K_2 = \alpha K_1 + (1 - \alpha) K_2$.

6.34. Пусть K_1, K_2 — выпуклые конусы с вершиной в нуле, причем $0 \in K_1, 0 \in K_2$. Доказать, что $K_1 + K_2 = \text{co}(K_1 \cup K_2)$.

6.35. Пусть $A_i \subset R^n, i = 1, 2,$

$$K_i = \{x \mid x \in R^n, (a, x) \leq 0, a \in A_i\},$$

$$K_i^\subset = \{b \mid b \in R^n, (b, x) \leq 0 \text{ для всех } x \in K_i\}.$$

Доказать, что

$$K_1 + K_2 \subset \{x \mid x \in R^n, (a, x) \leq 0, x \in K_1' \cap K_2'\}.$$

6.36. Пусть $K \subset R^n$ — непустой выпуклый замкнутый конус, не содержащий прямых, $K \neq \{0\}$, $C = \text{co}(K \cap S_1(0))$. Доказать, что $0 \notin C$.

6.37. Доказать, что совокупность всех рецессивных направлений выпуклого множества образует конус.

6.38. Доказать, что выпуклое множество ограничено, если конус рецессивных направлений состоит из нулевого вектора.

6.39. Пусть A — матрица размером $m \times n$, $b \in R^m$. Найти конус рецессивных направлений для множества $\Omega = \{x \in R^n \mid Ax \leq b\}$.

6.40. Пусть

$$K = \{A \in M_n^0 \mid \lambda_{\min}(A) \geq 0\},$$

где $\lambda_{\min}(A)$ — наименьшее собственное число матрицы A . Доказать, что K — конус.

6.41. Пусть A — подмножество R^n . Построить $N_A(x_0)$, если

а) $A = \{x_0\}$, б) $A = R^n$, в) $A = \{x \in R^n \mid (p, x) \leq \gamma\}$, где $p \neq 0$.

6.42. Верно ли, что $T_H(A, a)$ является конусом?

6.43. Вычислить $T_H(A, a)$, если

а) $A = a$, б) $A = D_1(0)$, в) $A = \{x \in R^n \mid (p, x) = 0\}$, $p \neq 0$.

6.44. Вычислить $b(A)$, если

а) $A = R^n$, б) $A = \{x \in R^n \mid (p, x) = 0\}$, $p \neq 0$, в) $A = \{x \in R^n \mid (p, x) \leq \gamma\}$, где $p \neq 0$.

6.45. Пусть $K = \{(z, \mu) \mid z \in \mathbb{R}^n, \mu \in \mathbb{R}^1, \|z\| \leq \mu\}$. Доказать, что K — конус с вершиной в нуле.

6.46. Пусть $x, a_1, \dots, a_m \in \mathbb{R}^n$ такие, что

$$x = \lambda_1 a_1 + \lambda_2 a_2 + \dots + \lambda_m a_m,$$

где $\lambda_j \geq 0$ для всех j и не все равны нулю. Доказать, существует набор $a_{i_1}, \dots, a_{i_p} \in \{a_1, \dots, a_m\}$ такой, что a_{i_1}, \dots, a_{i_p} линейно независимы и

$$x = \mu_1 a_{i_1} + \dots + \mu_p a_{i_p},$$

при некоторых неотрицательных μ_1, \dots, μ_p .

6.47. Пусть A — непустое подмножество \mathbb{R}^n . Доказать, что любая точка $\text{co}A$ может быть представлена в виде неотрицательной комбинации не более чем n точек из A .

6.48. Пусть $A \subset \mathbb{R}^n$ — произвольное множество, K — замкнутый конус с вершиной в нуле. Доказать равенство

$$(A + K)^* = A^* \cap K^*.$$

6.49. Пусть $a_1, \dots, a_m, b_1, \dots, b_k \in \mathbb{R}^n$,

$$K_1 = \{x \in \mathbb{R}^n \mid (a_i, x) \leq 0, i = 1, \dots, m\},$$

$$K_2 = \{x \in \mathbb{R}^n \mid (b_j, x) \leq 0, j = 1, \dots, k\}.$$

Доказать, что $K_1 + K_2$ является замкнутым множеством.

6.50. Пусть $a_1, \dots, a_m \in \mathbb{R}^n$. Доказать, что $\text{con}\{a_1, \dots, a_m\}$ является выпуклым замкнутым конусом с вершиной в нуле.

§7 Крайние точки

Определение 7.1 Точка a выпуклого множества A называется *крайней*, если не существует точек $a_1, a_2 \in A, a_1 \neq a_2$ таких, что $a = 0,5a_1 + 0,5a_2$.

Геометрически это означает, что крайняя точка — это точка, которая не является серединой отрезка, концы которого лежат в этом множестве.



Рис. 6: Выделены граничные точки. Квадратные являются крайними, круглые — нет.

Пример 7.1 Пусть $A = \{\alpha a + (1 - \alpha)b \mid \alpha \in [0; 1]\}$ — отрезок с концами a, b в R^n . Тогда крайними точками A являются точки a, b и только они.

Пример 7.2 Пусть $A = \{x \mid \|x - a_0\| \leq r\}$ — шар радиуса r с центром в точке a_0 . Докажем, что все точки границы A являются крайними. Пусть $a \in A, \|a - a_0\| = r$ и предположим, что

$$a = \frac{1}{2}a_1 + \frac{1}{2}a_2, \text{ где } a_1, a_2 \in A, a_1 \neq a_2.$$

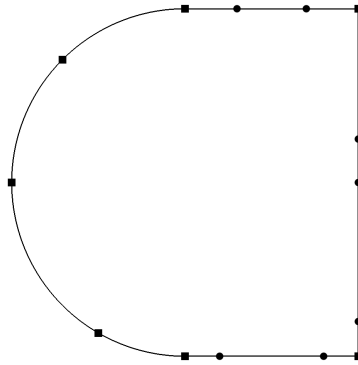
Тогда

$$\begin{aligned} r = \|a - a_0\| &= \left\| \frac{1}{2}a_1 - \frac{1}{2}a_0 + \frac{1}{2}a_2 - \frac{1}{2}a_0 \right\| \leq \\ &\leq \frac{1}{2}\|a_1 - a_0\| + \frac{1}{2}\|a_2 - a_0\| \leq r. \end{aligned}$$

Следовательно, $\|a_1 - a_0\| = r, \|a_2 - a_0\| = r$. Обозначим

$$e = \frac{a - a_0}{r}, \quad e_1 = \frac{a_1 - a_0}{r}, \quad e_2 = \frac{a_2 - a_0}{r}.$$

Имеем

$$\|e\| = \|e_1\| = \|e_2\| = 1 \quad \text{и} \quad e = \frac{1}{2}e_1 + \frac{1}{2}e_2.$$

Тогда

$$\begin{aligned} 1 = \|e\|^2 &= \frac{1}{4}\|e_1\|^2 + \frac{1}{2}(e_1, e_2) + \frac{1}{4}\|e_2\|^2 = \\ &= \frac{1}{2} + \frac{1}{2}(e_1, e_2). \end{aligned}$$

Так как $(e_1, e_2) \leq 1$, то получаем, что $(e_1, e_2) = 1$. Значит, $e_1 = e_2$, что невозможно, так как $a_1 \neq a_2$.

Тем самым доказано, что любая граничная точка множества A является крайней точкой.

Совокупность всех крайних точек множества A обозначим $\text{est}A$. Приведем еще одну характеристику крайних точек.

Теорема 7.1 Пусть A — выпуклое множество. Точка $z \in A$ является крайней точкой множества A тогда и только тогда, когда множество $A \setminus \{z\}$ является выпуклым.

Доказательство Пусть z — крайняя точка A . Рассмотрим точки $x, y \in A \setminus \{z\}$ и $\alpha \in (0, 1)$. В силу выпуклости A точка $u = \alpha x + (1 - \alpha)y \in A$. Так как $u \neq z$, то $u \in A \setminus \{z\}$ и поэтому множество $A \setminus \{z\}$ является выпуклым.

Пусть теперь $A \setminus \{z\}$ выпуклое множество. Предположим, что точка z не является крайней для множества A . Тогда $z = 0,5(x + y)$, где $x, y \in A, x \neq y$ и при этом x, y не совпадают с z . Так как множество $A \setminus \{z\}$ является выпуклым, то $0,5(x + y) \in A \setminus \{z\}$. Получили, что $z \in A \setminus \{z\}$. Полученное противоречие доказывает, что $z \in \text{est}A$.

Пример 7.3 Пусть K — выпуклый конус с вершиной в нуле. Тогда $\text{est}K \subset \{0\}$.

Теорема 7.2 Пусть H — гиперплоскость, опорная к выпуклому множеству A и $A \cap H$ состоит из единственной точки a_0 . Тогда $a_0 \in \text{est}A$.

Доказательство Пусть

$$H = \{x \mid (p, x) = \alpha\} \text{ и } (p, a) \leq \alpha \text{ для всех } a \in A.$$

Предположим, что $a_0 \notin \text{est}A$. Тогда $a_0 = 0,5a_1 + 0,5a_2$, $a_1, a_2 \in A$, $a_1 \neq a_2$. Поэтому

$$\alpha = (p, a_0) = 0,5(p, a_1) + 0,5(p, a_2) \leq \alpha.$$

Следовательно, $(p, a_1) = (p, a_2) = \alpha$. Значит, $a_1, a_2 \in H$, что противоречит условию теоремы. Теорема доказана.

Теорема 7.3 Если пересечение любой прямой с выпуклым замкнутым множеством A неограничено или пусто, то A — замкнутое полупространство или все пространство и, следовательно, $\text{est}A = \emptyset$.

Доказательство Если A не имеет граничных точек, то $A = R^n$. Пусть A имеет граничную точку a_0 . Тогда в этой точке существует гиперплоскость $H = \{x \mid (p, x) = (p, a_0)\}$ опорная к A . Будем считать, что

$$A \subset \{x \mid (p, x) \leq (p, a_0)\} = H_-.$$

Покажем, что $A = H_-$. Предположим противное. Тогда существует точка $a_1 \notin A$ и такая, что $(p, a_1) < (p, a_0)$. Действительно, если бы

$$\{x \mid (p, x) < (p, a_0)\} \subset A,$$

то по замкнутости A получили бы $H_- \subset A$. Откуда $H_- = A$.

Рассмотрим прямую l , проходящую через точки a_0, a_1 .

$$l = \{x = a_0 + (a_1 - a_0)t \mid t \in R^1\}.$$

Отметим, что $A \cap l \neq \emptyset$, так как $a_0 \in A \cap l$. Докажем, что множество $A \cap l$ ограничено. Так как $(p, a_1) < (p, a_0)$, то при $t < 0$ справедливо неравенство $(p, a_0 + t(a_1 - a_0)) > (p, a_0)$ и поэтому точки вида $a_0 + t(a_1 - a_0)$, $t < 0$ не принадлежат H_- .

Пусть $t > 1$. Если предположить, что $a_0 + t(a_1 - a_0) \in A$, то получаем

$$a_1 = \frac{t-1}{t}a_0 + \frac{1}{t}(a_0 + t(a_1 - a_0)) \in A$$

в силу выпуклости A , что противоречит выбору точки a_1 . Значит $a_0 + t(a_1 - a_0)t \notin A$ для всех $t > 1$. Получили, что множество $A \cap l$ непусто и ограничено, что противоречит условию теоремы. Значит $A = H_-$. Теорема доказана.

Теорема 7.4 *Для того чтобы точка x_0 была крайней точкой множества*

$$A = \{x \in R^n \mid (p_i, x) \leq \alpha_i, i \in I = \{1, \dots, m\}\}, \quad (7.20)$$

необходимо и достаточно, чтобы $x_0 \in A$ и множество

$$I(x_0) = \{i \mid (p_i, x_0) = \alpha_i, i \in I\}$$

содержало подмножество I_0 мощности n и чтобы векторы $\{p_i, i \in I_0\}$ были линейно независимыми.

Доказательство Пусть x_0 — крайняя точка. Предположим, что множество $\{p_i, i \in I(x_0)\}$ содержит меньше, чем n линейно независимых векторов. Тогда система линейных уравнений

$$(p_i, x) = 0, i \in I(x_0)$$

имеет нетривиальное решение y . Из определения $I(x_0)$ следует, что существует $t > 0$ такое, что

$$\begin{aligned} (p_i, x_0 \pm ty) &= \alpha_i, i \in I(x_0), \\ (p_i, x_0 \pm ty) &< \alpha_i, i \in I \setminus I(x_0). \end{aligned}$$

Из последних двух соотношений следует, что

$$\begin{aligned} x_0 + ty &\in A, x_0 - ty \in A, \\ x_0 &= 0,5(x_0 + ty) + 0,5(x_0 - ty), \end{aligned}$$

что противоречит тому, что $x_0 \in \text{est}A$.

Значит, множество $\{p_i, i \in I(x_0)\}$ содержит n линейно независимых векторов.

Пусть теперь $|I_0| = n$ и $\{p_i, i \in I_0\}$ линейно независимы. Докажем, что $x_0 \in \text{est}A$. Предположим, что $x_0 \notin \text{est}A$. Тогда $x_0 = 0,5x_1 + 0,5x_2$, $x_1, x_2 \in A$, $x_1 \neq x_2$. Следовательно,

$$\alpha_i = (p_i, x_0) = 0,5(p_i, x_1) + 0,5(p_i, x_2) \leq \alpha_i, \text{ для всех } i \in I_0.$$

Отсюда $\alpha_i = (p_i, x_1) = (p_i, x_2)$ для всех $i \in I_0$. С другой стороны, так как векторы $\{p_i, i \in I_0\}$ линейно независимы и $|I_0| = n$, то система $(p_i, x) = \alpha_i, i \in I_0$ имеет единственное решение. Поэтому $x_1 = x_2$, что противоречит условию $x_1 \neq x_2$. Значит, $x_0 \in \text{est}A$. Теорема доказана.

Следствие 7.1 Пусть A множество вида (7.20). Тогда A имеет не более конечного числа крайних точек.

Справедлива следующая теорема

Теорема 7.5 Пусть A — матрица порядка $m \times n$, $m \leq n$, $\text{rang}A = m$, $b \in R^m$. Точка $z = (z_1, \dots, z_n)$ является крайней точкой множества

$$\Omega = \{x \in R^n \mid Ax = b, x \geq 0\}, \quad (7.21)$$

тогда и только тогда, когда существуют $j_1, \dots, j_m \in \{1, \dots, n\}$ такие, что

- 1) столбцы A_{j_1}, \dots, A_{j_m} матрицы A линейно независимы;
- 2) $z_j = 0, j \notin \{j_1, \dots, j_m\}$.

Теорема 7.6 Пусть A — замкнутое выпуклое подмножество R^n , $a_0 \in A \setminus \text{ri}A$, $H = \{x \mid (p, x) = \alpha\}$ — собственная опорная гиперплоскость к A в точке a_0 , $A_0 = A \cap H$. Тогда

- 1) $\text{est}A_0 \subset \text{est}A$;
- 2) $\dim A_0 < \dim A$.

Доказательство Пусть $z \in \text{est}A_0$, и предположим, что $z \notin \text{est}A$. Следовательно, точка z представима в виде

$$z = 0,5z_1 + 0,5z_2, \quad z_1, z_2 \in A, \quad z_1 \neq z_2. \quad (7.22)$$

Тогда

$$\alpha = (p, z) = 0,5(p, z_1) + 0,5(p, z_2) \geq \alpha.$$

(Считаем, что $(p, a) \geq \alpha, a \in A$.) Поэтому $z_1, z_2 \in H$. Так как H — выпуклое множество, то $z \in H$. Отсюда $z, z_1, z_2 \in A_0$ и справедливо представление (7.22), что противоречит условию $z \in \text{est}A_0$. Следовательно, $z \in \text{est}A$.

Докажем второе утверждение. Отметим, что $\text{aff}A_0 \subset \text{aff}A$, $\text{aff}A_0 \subset H$, так как $A_0 \subset A, A_0 \subset H$. Предположим, что $\text{aff}A_0 = \text{aff}A$. Тогда $A \subset \text{aff}A = \text{aff}A_0 \subset H$, что противоречит тому, что H — собственная опорная гиперплоскость. Следовательно,

$$\text{aff}A_0 \neq \text{aff}A, \text{aff}A = L + a, \text{aff}A_0 = L_0 + a_0,$$

где L, L_0 — линейные подпространства. Отсюда $L_0 \subset L, L_0 \neq L$. Значит, $\dim L_0 < \dim L$. Теорема доказана.

Теорема 7.7 Пусть A — непустое замкнутое выпуклое подмножество R^n . Множество $\text{est}A \neq \emptyset$ тогда и только тогда, когда A не содержит прямых.

Доказательство Пусть $z \in \text{est}A$, и предположим, что существует прямая

$$l = \{x \in R^n \mid x = x_0 + th, t \in R^1, h \neq 0\}$$

такая, что $l \subset A$. По теореме 1.4 получаем, что

$$\begin{aligned} l_+ &= \{x \in R^n \mid x = z + th, t \geq 0\} \subset A \\ l_- &= \{x \in R^n \mid x = z - th, t \geq 0\} \subset A. \end{aligned}$$

Следовательно, $z - h, z + h \in A$ и

$$z = 0,5(z + h) + 0,5(z - h) \in A,$$

что противоречит условию $z \in \text{est}A$. Итак, доказано, что если $\text{est}A \neq \emptyset$, то A не содержит прямых.

Пусть A не содержит прямых. Докажем, что $\text{est}A \neq \emptyset$. Доказательство проведем методом математической индукции по размерности множества A . Если $\dim A = 0$, то $A = \{a\}$, и поэтому $\text{est}A = \{a\}$.

Предположим, что теорема доказана для всех множеств A таких, что $\dim A \leq m - 1$. Докажем теорему для множества A размерности m . Рассмотрим множество $A \setminus \text{ri}A$, которое не пусто, так как A не содержит прямых. Возьмем точку $a_0 \in A \setminus \text{ri}A$ и рассмотрим собственную опорную гиперплоскость H к множеству A в точке a_0 . Пусть $A_0 = A \cap H$. По теореме 7.6 $\dim A_0 < \dim A$ и по условию A_0 не содержит прямых. Поэтому, в силу индукционного предположения, $\text{est}A_0 \neq \emptyset$. По теореме 7.6 $\text{est}A_0 \subset \text{est}A$ и, следовательно, $\text{est}A \neq \emptyset$. Теорема доказана.

Следствие 7.2 Пусть A — выпуклый компакт R^n . Тогда $\text{est}A \neq \emptyset$.

Теорема 7.8 (Крейна-Мильмана). Пусть A — непустой выпуклый компакт R^n . Тогда $A = \text{co}(\text{est}A)$.

Доказательство Так как $\text{est}A \subset A$, то справедливо включение $\text{co}(\text{est}A) \subset A$. Докажем, что $A \subset \text{co}(\text{est}A)$. Доказательство проведем методом математической индукции по размерности множества A .

Если $\dim A = 0$, то утверждение, очевидно, верно. Предположим, что теорема доказана для всех множеств A таких, что $\dim A \leq m - 1$. Докажем теорему для множества A , размерность которого равна m . Рассмотрим точку $a_0 \in A \setminus \text{ri}A$ и определим A_0 как в теореме 7.6. Тогда A_0 — выпуклый компакт и по теореме 7.6 $\dim A_0 < \dim A$. В силу индукционного предположения имеем $A_0 = \text{co}(\text{est}A_0)$, и поэтому $a_0 \in \text{co}(\text{est}A_0)$. Так как $\text{est}A_0 \subset \text{est}A$, то $a_0 \in \text{co}(\text{est}A)$. Поэтому $A \setminus \text{ri}A \subset \text{co}(\text{est}A)$.

Пусть теперь $a_0 \in \text{ri}A$. Рассмотрим $\text{aff}A = L + b$, и пусть $h \in L, h \neq 0$. Рассмотрим прямую

$$l = \{x \in R^n \mid x = a_0 + \alpha h, \alpha \in R^1\}.$$

Тогда $l \subset \text{aff}A$. Так как A ограничено, то $l \cap A = \text{co}\{a_1, a_2\}$, где $a_1, a_2 \in A \setminus \text{ri}A$. Поэтому

$$a_0 \in \text{co}\{a_1, a_2\} \subset \text{co}(A \setminus \text{ri}A) \subset \text{co}(\text{co}(\text{est}A)) = \text{co}(\text{est}A).$$

Тем самым доказано, что $\text{ri}A \subset \text{co}(\text{est}A)$.

Значит, $A \subset \text{co}(\text{est}A)$. Теорема доказана.

УПРАЖНЕНИЯ

7.1. A — выпуклый компакт R^n , $x_0 \in R^n$, $y \in A$ — самая удаленная от x_0 точка множества A .

1. Будет ли y крайней точкой?

2. Будет ли y выступающей точкой (см. задачу **7.13.**)?

3. Пусть y — ближайшая к x_0 точка множества A . Будет ли y крайней точкой?

7.2. Верно ли, что если выпуклое множество K имеет единственную крайнюю точку x_0 , то K — выпуклый конус с вершиной в x_0 .

7.3. Существует ли выпуклое множество A , у которого множество $\text{est}A$ не является замкнутым?

7.4. Пусть A — выпуклое множество R^n , $\mathfrak{L} : R^n \rightarrow R^m$ — линейное отображение. Верно ли, что $\text{est}(\mathfrak{L}A) = \mathfrak{L}(\text{est}A)$?

7.5. Найти все крайние точки множества A , заданного системой

$$\begin{cases} 4x_1 + 3x_2 + x_3 = 4, \\ -x_1 + 6x_2 - x_3 \geq 2, \\ 7x_1 - x_2 + 2x_3 \leq 5, \\ x_1 \geq 0, x_2 \geq 0. \end{cases}$$

7.6. Пусть A — выпуклый компакт R^n , $\dim A = k$. Доказать, что множество A имеет не менее $k + 1$ крайней точки.

7.7. Доказать, что точка z является крайней точкой множества $A = \text{co}\{b_1, \dots, b_k, z\}$ тогда и только тогда, когда точку z можно строго отделить от множества $\text{co}\{b_1, \dots, b_k\}$.

7.8. При каких a точка $x(a)$ является крайней точкой множества $A = \text{co}\{x_1, x_2, x_3, x_4, x(a)\}$, если

$$\begin{aligned} x_1 &= (1; 2; 3), \quad x_2 = (1; -1; 0), \quad x_3 = (0; -1; 4), \\ x_4 &= (0; 0; 0), \quad x(a) = (a; 1; -1). \end{aligned}$$

7.9. При каких k выпуклое множество A в R^4 , определяемое системой

$$\begin{cases} (x_1 - 2x_2)^2 + (x_1 + x_2)^2 + (x_3 + 2x_4)^2 \leq 8, \\ kx_1 - 2x_2 + 5kx_3 + 10x_4 = 0, \end{cases}$$

имеет крайние точки.

7.10. Пусть G — матрица порядка $n \times m$, $b \in R^m$,

$$A = \{x \in R^n \mid Gx \leq b, x \geq 0\},$$

$$A_1 = \{(x, z) \in R^n \times R^m \mid Gx + z = b, x \geq 0, z \geq 0\}.$$

1. Верно ли, что если $(x_0, z_0) \in \text{est}A_1$, то $x_0 \in \text{est}A$?
2. Верно ли, что если $x_0 \in \text{est}A$, то $(x_0, b - Gx_0) \in \text{ext}A_1$?

7.11. Является ли точка $a_0 = (0; 1; 0; 1; 0; 0)$ крайней точкой множества A , задаваемого системой

$$\begin{cases} 4x_1 + 7x_2 + 2x_3 - 3x_4 + x_5 + 4x_6 = 4, \\ -x_1 - 2x_2 + x_3 + x_4 - x_6 = -1, \\ x_2 - 3x_3 - x_4 - x_5 + 2x_6 = 0, \\ x_j \geq 0, j = 1, \dots, 6. \end{cases}$$

7.12. Пусть множество A определяется системой

$$\begin{cases} 5x_1 - 3x_2 - x_3 + 2x_4 + x_6 = 4, \\ 2x_1 + x_3 + x_4 + x_5 + x_6 = 4, \\ -7x_1 + 4x_2 + 2x_3 - 3x_4 - x_6 = -5, \\ x_j \geq 0, j = 1, \dots, 6. \end{cases}$$

Сколько крайних точек имеет множество A ?

7.13. Точка $x \in A$ называется выступающей точкой множества A , если существует гиперплоскость H , опорная к A в точке x и такая, что $H \cap A = \{x\}$. Привести пример выпуклого множества, у которого множество крайних точек и множество выступающих точек не совпадают.

7.14. Найти все крайние точки следующих множеств:

1. $A = \{x \in R^n \mid x \geq 0, \sum_{i=1}^n x_i = b, b > 0\}$;
2. $A = \{x \in R^n \mid \sum_{i=1}^n x_i = 1, 0 \leq x_1 \leq x_2 \leq \dots \leq x_n\}$;
3. $A = \{(x, y) \in R^2 \mid |x| \leq y, x^2 + y^2 \leq 1\}$;
4. $A = \{(x, y, z) \in R^3 \mid |z| \leq x + y, x + y + z \leq 1\}$.

7.15. Пусть G — матрица размером $m \times n$.

$K = \{x \in R^n \mid Gx \leq 0\}$. Доказать, что

1. K — выпуклый замкнутый конус с вершиной в нуле;

2. 0 является крайней точкой K тогда и только тогда, когда $\text{rang} G = n$.

7.16. Пусть

$$K = \{(x_1, x_2, x_3) \in R^3 \mid x_i \geq 0, x_3^2 \leq x_1 x_2\}.$$

Доказать, что прямая $l = \{(x_1, x_2, x_3) \mid x_1 = 0, x_3 = 1\}$ не пересекает конус K , но не существует плоскости, содержащей l и не пересекающей K .

7.17. Существуют ли выпуклые множества в R^n , имеющие ровно k , $k = 2, 3, \dots, n$ крайних точек?

7.18. Привести пример выпуклого множества A , для которого существуют гиперплоскость H и точка $a_0 \in A$ такие, что $A \cap H = \{a_0\}$, но точка $\{a_0\}$ не является крайней точкой множества A .

7.19. Пусть A — выпуклое множество, $b \notin A$. Верно ли, что точка b является крайней точкой множества $\text{co}(A \cup b)$?

7.20. Пусть M — многогранник, натянутый на a_1, \dots, a_k . Доказать, что

1. $\text{est} M \subset \{a_1, \dots, a_k\}$;

2. Диаметр многогранника M равен длине одного из отрезков, соединяющих его вершины.

7.21. Описать все выпуклые множества, у которых любая точка является крайней

7.22. A — выпуклый компакт, H — опорная гиперплоскость. Доказать, что множество $A \cap H$ содержит хотя бы одну крайнюю точку множества A .

7.23. Определить число крайних точек многогранника

$$A = \{(x_1, x_2, x_3, x_4) \in R^4 \mid x_1 + x_2 + x_3 + x_4 = 2, x_i \in [0, 1]\}.$$

7.24. Найти крайние точки множества

$$A = \{x \in R^n \mid (Gx, x) \leq \alpha\},$$

где G — положительно определенная матрица порядка n , $\alpha > 0$.

7.25. A, B — выпуклые множества и $C = A + B$. Доказать, что $\text{est} C \subset \text{est} A + \text{est} B$. Верно ли, что $\text{est} C = \text{est} A + \text{est} B$?

7.26. Выпуклое множество A называется строго выпуклым, если его граница не содержит отрезков. Доказать, что если A — выпуклый компакт, то A строго выпукло тогда и только тогда, когда $\text{est} A = \partial A$.

7.27. Пусть $\mathfrak{L} : R^n \rightarrow R^m$ — линейное отображение, A — выпуклое подмножество R^n , $y \in \text{est}(\mathfrak{L}A)$. Верно ли, любая точка $x \in \mathfrak{L}^{-1}y$ является крайней для A ?

7.28. Привести пример выпуклого компакта, у которого множество крайних точек не является замкнутым.

7.29. Привести пример выпуклого многогранника A и замкнутого выпуклого конуса K с вершиной в нуле таких, что $A + K$ не имеет крайних точек.

7.30. Пусть $B = A + K$, где A — выпуклый многогранник, K — выпуклый замкнутый конус с вершиной в нуле. Доказать, что $\text{est}B \subset \text{est}A$.

7.31. Привести пример выпуклого множества R^2 , имеющего счетное число крайних точек.

7.32. Существует ли выпуклый компакт, имеющий счетное число крайних точек?

7.33. Может ли относительно внутренняя точка множества быть крайней точкой?

7.34. Пусть M — конечное множество точек плоскости. К множеству M добавляют еще одну точку. Как может измениться при этом количество крайних точек выпуклой оболочки M ?

7.35. Пусть M — конечное множество точек плоскости. Из множества M удаляют одну точку. Как может измениться при этом количество крайних точек выпуклой оболочки M ?

7.36. $A \subset R^n$ — ограниченное множество. Доказать, что

$$\text{diam}A = \text{diam}\bar{A} = \text{diam}(\text{co}\bar{A}) = \text{diam}(\text{est}\bar{A}).$$

§8 Теорема Хелли

Теорема 8.1 Пусть $\mathfrak{F} = \{A_i\}_{i=1}^m$ — семейство выпуклых подмножеств R^n , $m \geq n + 1$, причем любые $n + 1$ из этих множеств имеют непустое пересечение. Тогда существуют выпуклые компакты $B_i \subset A_i$ такие, что у семейства $\{B_i\}_{i=1}^m$ любые $n + 1$ из этих множеств имеют непустое пересечение.

Доказательство Пусть $i_0 \in I = \{1, \dots, m\}$ и $1 \leq i_1 < i_2 < \dots < i_n \leq m$, причем $i_s \neq i_0$. Обозначим через $a_{i_1 \dots i_n}^{i_0}$ точку из пересечения $A_{i_0} \cap A_{i_1} \cap \dots \cap A_{i_n}$, которая существует по условию, и полагаем

$$B_{i_0} = \text{co} \left(\bigcup_{\{i_1 \dots i_n\} \in I \setminus \{i_0\}} a_{i_1 \dots i_n}^{i_0} \right).$$

Множество B_{i_0} является выпуклым компактом. Рассмотрим новое семейство множеств \mathfrak{F}_{i_0} , заменив в семействе \mathfrak{F} множество A_{i_0} множеством B_{i_0} . Докажем, что в семействе \mathfrak{F}_{i_0} любые $n + 1$ множества имеют непустое пересечение. Если среди выбранных множеств нет B_{i_0} , то указанное пересечение не пусто по условию теоремы. Если среди выбранных $n + 1$ множеств есть B_{i_0} , то выбранные множества есть множества вида $B_{i_0}, A_{i_1}, \dots, A_{i_n}$ при некоторых i_1, \dots, i_n , и поэтому каждое из множеств содержит точку $a_{i_1 \dots i_n}^{i_0}$.

Повторяя построение B_{i_0} для всех $i_0 = 1, \dots, m$, получим требуемое семейство. Теорема доказана.

Теорема 8.2 Пусть $\{A_\alpha\}_{\alpha \in \Lambda}$ — семейство компактных подмножеств R^n , у которого любое конечное подсемейство имеет непустое пересечение. Тогда

$$\bigcap_{\alpha \in \Lambda} A_\alpha \neq \emptyset.$$

Доказательство Пусть $\alpha_0 \in \Lambda$, $\Lambda_0 = \Lambda \setminus \{\alpha_0\}$. Рассмотрим множества $B_\alpha = R^n \setminus A_\alpha$, $\alpha \in \Lambda_0$. Предположим, что $\bigcap_{\alpha \in \Lambda} A_\alpha = \emptyset$.

Докажем, что

$$A_{\alpha_0} \subset \bigcup_{\alpha \in \Lambda_0} B_\alpha. \quad (8.23)$$

Действительно, пусть $y \in A_{\alpha_0}$. Так как $\bigcap_{\alpha \in \Lambda} A_\alpha = \emptyset$, то существует $\beta \in \Lambda$ такое, что $y \notin A_\beta$. Следовательно, $y \in R^n \setminus A_\beta = B_\beta$, и поэтому выполнено (8.23). Это означает, что семейство множеств $\{B_\alpha\}_{\alpha \in \Lambda_0}$ образует открытое покрытие множества A_{α_0} . Так как A_{α_0} компактно, то из данного покрытия можно выбрать конечное подпокрытие. Пусть $\{B_{\alpha_s}, s = 1, \dots, m\}$ данное подпокрытие. Тогда $A_{\alpha_0} \subset \bigcup_{s=1}^m (R^n \setminus A_{\alpha_s})$, и поэтому $A_{\alpha_0} \cap (\bigcap_{s=1}^m A_{\alpha_s}) = \emptyset$, что противоречит условию теоремы. Значит, $\bigcap_{\alpha \in \Lambda} A_\alpha \neq \emptyset$. Теорема доказана.

Теорема 8.3 (Хелли) Пусть $\{A_\alpha\}_{\alpha \in \Lambda}$, $|\Lambda| \geq n+1$ — семейство выпуклых подмножеств R^n таких, что каждые $n+1$ множества данного семейства имеют непустое пересечение и выполнено хотя бы одно из следующих условий:

- a) для всех $\alpha \in \Lambda$ множество A_α компактно;
- b) Λ конечное множество.

Тогда $\bigcap_{\alpha \in \Lambda} A_\alpha \neq \emptyset$.

Доказательство Предположим, что выполнено условие a) теоремы. В силу теоремы 8.2 достаточно доказать, что общая точка есть у каждого конечного набора из не менее чем $n+1$ множеств. Доказательство проведем методом математической индукции по числу k выбранных множеств. Если $k = n+1$, то утверждение о непустоте пересечения справедливо по условию теоремы. Пусть утверждение доказано для всех $k \geq m-1$. Докажем утверждение для $k = m$. Рассмотрим множества $A_{\alpha_1}, \dots, A_{\alpha_m}$ и выберем из каждого непустого (по индукционному предположению) пересечения

$$B_i = A_{\alpha_1} \cap \dots \cap A_{\alpha_{i-1}} \cap A_{\alpha_{i+1}} \cap \dots \cap A_{\alpha_m}$$

точку $a_i, i = 1, \dots, m$. По теореме Радона (у нас $m \geq n+2$) множество точек $\{a_1, \dots, a_m\}$ можно разбить на два подмножества $\{a_1, \dots, a_l\}$, $\{a_{l+1}, \dots, a_m\}$ таких, что

$$\text{co}\{a_1, \dots, a_l\} \cap \text{co}\{a_{l+1}, \dots, a_m\} \neq \emptyset.$$

Отметим, что для всех $i = 1, \dots, l$ справедливо включение

$$a_i \in B_i \subset A_{\alpha_{l+1}} \cap \dots \cap A_{\alpha_m},$$

а для всех $i = l + 1, \dots, m$ справедливо включение

$$a_i \in B_i \subset A_{\alpha_1} \cap \dots \cap A_{\alpha_l}.$$

Поэтому для любой точки $a \in \text{co}\{a_1, \dots, a_l\} \cap \text{co}\{a_{l+1}, \dots, a_m\}$ справедливо включение

$$\begin{aligned} a \in \text{co}\{a_1, \dots, a_l\} &\subset \text{co}(A_{\alpha_{l+1}} \cap \dots \cap A_{\alpha_m}) = A_{\alpha_{l+1}} \cap \dots \cap A_{\alpha_m}, \\ a \in \text{co}\{a_{l+1}, \dots, a_m\} &\subset \text{co}(A_{\alpha_1} \cap \dots \cap A_{\alpha_l}) = A_{\alpha_1} \cap \dots \cap A_{\alpha_l}. \end{aligned}$$

Следовательно, $a \in \bigcap_{s=1}^m A_{\alpha_s} \neq \emptyset$. Тем самым теорема доказана.

Пусть выполнено условие *b*) теоремы. Тогда по теореме 8.1 существуют выпуклые компакты $B_i \subset A_i$ такие, что любые $n + 1$ множество из семейства $\{B_i\}$ имеют непустое пересечение. По ранее доказанному получаем, что семейство $\{B_i\}$ имеет непустое пересечение. Значит, и семейство $\{A_i\}$ имеет непустое пересечение. Теорема доказана.

Замечание 8.1 Если множество Λ бесконечно, а среди множеств A_α есть хотя бы одно неограниченное, то теорема в общем случае не верна. Пусть

$$A_k = \{(x, y) \in \mathbb{R}^2 \mid y \geq k\}.$$

Тогда $\bigcap_{k=1}^{\infty} A_k = \emptyset$, хотя любые три множества из заданного семейства имеют непустое пересечение.

Замечание 8.2 Если множества A_α не являются замкнутыми, то теорема в общем случае не верна. Пусть

$$A_k = \text{co}\left\{(0; 0), \left(\frac{1}{k}; \frac{1}{k}\right), \left(\frac{1}{k}; -\frac{1}{k}\right)\right\} \setminus \{(0; 0)\}.$$

Тогда любые три множества семейства $\{A_k\}$ имеют непустое пересечение, а $\bigcap_{k=1}^{\infty} A_k = \emptyset$.

Замечание 8.3 Число $n+1$ не может быть уменьшено до n . Пусть

$$A_1 = \text{co}\{(0; -1), (1; 1)\}, \quad A_2 = \text{co}\{(1; 1), (-1; 1)\}, \\ A_3 = \text{co}\{(-1; 1), (0; -1)\}.$$

Тогда множества A_1, A_2, A_3 — выпуклые компакты R^2 , любые два из которых пересекаются, а $A_1 \cap A_2 \cap A_3 = \emptyset$.

Приведем некоторые приложения теоремы Хелли.

Теорема 8.4 Пусть $\{T_\alpha\}_{\alpha \in \Lambda}$ ($|\Lambda| \geq 3$) — конечное семейство отрезков вида

$$T_\alpha = \{(x, y) \in R^2 \mid x = a_\alpha, y \in [c_\alpha; d_\alpha]\},$$

причем для любых трех отрезков есть прямая, их пересекающая. Тогда существует прямая, пересекающая все отрезки семейства.

Д о к а з а т е л ь с т в о Если все отрезки лежат на одной прямой $x = a$, то теорема верна. Если имеется два отрезка, не лежащих на одной прямой, параллельной оси OY , то на любой прямой, параллельной оси OY , расположено не более одного отрезка. Обозначим

$$A_\alpha = \{(k, b) \in R^2 \mid \text{прямая } y = kx + b \text{ пересекает } T_\alpha\}.$$

Докажем, что множество A_α выпукло. Пусть $(k_1, b_1), (k_2, b_2) \in A_\alpha$, $\gamma \in [0; 1]$. Из определения A_α следует, что существуют точки $(a_\alpha, y_1), (a_\alpha, y_2)$, $y_1, y_2 \in [c_\alpha, d_\alpha]$ такие, что

$$y_1 = k_1 a_\alpha + b_1, \quad y_2 = k_2 a_\alpha + b_2.$$

Тогда

$$\gamma y_1 + (1 - \gamma) y_2 = (\gamma k_1 + (1 - \gamma) k_2) a_\alpha + \gamma b_1 + (1 - \gamma) b_2, \\ \gamma y_1 + (1 - \gamma) y_2 \in [c_\alpha, d_\alpha].$$

Следовательно, точка $(a_\alpha, \gamma y_1 + (1 - \gamma) y_2)$ является общей точкой множества T_α и прямой $y = (\gamma k_1 + (1 - \gamma) k_2) x + \gamma b_1 + (1 - \gamma) b_2$. Поэтому множество A_α является выпуклым.

Кроме того, легко показать, что множество A_α замкнуто. Из условия теоремы следует, что любые три множества из семейства $\{A_\alpha\}$ пересекаются. Следовательно, по теореме Хелли все множества A_α имеют непустое пересечение. Теорема доказана.

Теорема 8.5 Пусть дана система линейных неравенств

$$(p_i, x) \leq \gamma_i, \quad i \in \Lambda,$$

где $p_i \in R^n, \gamma_i \in R, |\Lambda| \geq n + 1$, Λ конечное множество такое, что любая подсистема, составленная из $n + 1$ неравенств, имеет решение.

Тогда и исходная система имеет решение.

Справедливость теоремы сразу следует из теоремы Хелли для множеств $A_i = \{x \mid (p_i, x) \leq \gamma_i\}$.

Теорема 8.6 Пусть K — выпуклое подмножество R^n , $p_1, \dots, p_m \in R^n$ ($m > n + 1$), $\alpha_1, \dots, \alpha_m \in R^1$ таковы, что

$$\max_i \left((p_i, x) + \alpha_i \right) \geq 0 \quad \text{для всех } x \in K. \quad (8.24)$$

Тогда существуют множество $I \subset \{1, \dots, m\}, |I| = n + 1$, неотрицательные числа $\lambda_i, i \in I$, $\sum_{i \in I} \lambda_i = 1$ и такие, что

$$\inf_{x \in K} \sum_{i \in I} \lambda_i \left((p_i, x) + \alpha_i \right) \geq 0.$$

Доказательство Определим множество

$$A = \{y \in R^m \mid \text{существует } x \in K \text{ такой, что} \\ (p_i, x) + \alpha_i < y_i \text{ для всех } i \in I\}.$$

Множество A выпукло и в силу (8.24) $0 \notin A$. Поэтому A и $\{0\}$ отделены. Это означает, что существуют $q \in R^m, \mu \in R^1$ такие, что

$$(q, y) \geq \mu \quad \text{для всех } y \in A, \\ (q, 0) \leq \mu.$$

Следовательно, $(q, y) \geq 0$ для всех $y \in A$. Пусть $t > 0$ и $y \in A$. Тогда

$$y_t = (y_1, \dots, y_{j-1}, y_j + t, y_{j+1}, \dots, y_m) \in A,$$

и поэтому $(q, y_t) \geq 0$. Отсюда $(q, y) + tq_j \geq 0$, или

$$\frac{1}{t}(q, y) + q_j \geq 0.$$

Переходя в последнем неравенстве к пределу при $t \rightarrow +\infty$, получаем $q_j \geq 0$. Значит, $q \geq 0$. Так как $q \neq 0$, то можно считать, что $\sum_{j=1}^m q_j = 1$.

Пусть $x \in K, \varepsilon > 0$. Тогда

$$y_\varepsilon = ((p_1, x) + \alpha_1 + \varepsilon, \dots, (p_m, x) + \alpha_m + \varepsilon) \in A,$$

и поэтому $(q, y_\varepsilon) \geq 0$. Это означает, что

$$\sum_{j=1}^m q_j ((p_j, x) + \alpha_j) + \varepsilon \sum_{j=1}^m q_j \geq 0.$$

Переходя в последнем неравенстве к пределу при $\varepsilon \rightarrow 0$, получаем

$$\sum_{j=1}^m q_j ((p_j, x) + \alpha_j) \geq 0 \text{ для всех } x \in K.$$

Определим множества

$$K_j = \{x \mid (p_j, x) + \alpha_j < 0\}, \quad j = 1, \dots, m.$$

Множества K_j выпуклы, и из условия (8.24) следует, что

$$\bigcap_{j=1}^m K_j = \emptyset.$$

Следовательно, по теореме Хелли существует множество $I \subset \{1, \dots, m\}$, $|I| = n + 1$ и такое, что

$$\bigcap_{j \in I} K_j = \emptyset.$$

Значит, справедливо неравенство

$$\max_{j \in I} ((p_j, x) + \alpha_j) \geq 0 \text{ для всех } x \in K.$$

Тем самым неравенство (8.24) справедливо для множества I . Повторяя ранее проведенные рассуждения, получаем, что существуют $\lambda_j \geq 0$, $\sum_{j \in I} \lambda_j = 1$ и

$$\sum_{j \in I} \lambda_j ((p_j, x) + \alpha_j) \geq 0 \text{ для всех } x \in K.$$

Теорема доказана.

Замечание 8.4 Теорема 8.6 является частным случаем теоремы Фаркаша, Минковского.

УПРАЖНЕНИЯ

8.1. На плоскости даны n точек, причем любые три из них можно поместить в круг радиуса единица. Доказать, что все точки можно поместить в круг радиуса единица.

8.2. Доказать, что если выпуклое множество в R^n покрыто конечным числом открытых или замкнутых полупространств, то оно покрыто какими-нибудь $n + 1$ или менее из этих полупространств.

8.3. На плоскости дан выпуклый семиугольник. Доказать, что все выпуклые пятиугольники с вершинами в вершинах семиугольника имеют общую точку.

8.4. Доказать, что любое компактное множество $A \subset R^2$ диаметра d можно поместить в круг радиуса $\frac{\sqrt{3}}{3}d$.

8.5. Пусть $F : R^1 \rightarrow R^1$ — произвольная функция. $\{x_i\}_{i=1}^n$ — заданный набор вещественных чисел, $\varepsilon > 0$ — заданное число. Функция $f : R^1 \rightarrow R^1$ называется приближением функции F , если для всех $k = 1, \dots, n$ справедливы неравенства

$$|f(x_k) - F(x_k)| < \varepsilon.$$

Доказать, что функция вида $f(x) = ax^2 + bx + c$ является приближением функции F тогда и только тогда, когда такая функция f существует для любых четырех точек из этого набора.

8.6. Сформулировать и доказать аналог утверждения задачи 8.5 для многочлена любой степени.

8.7. На плоскости дано конечное число прямых. Доказать, что если любые три прямые из данного набора можно пересечь кругом радиуса r , то и все прямые этого семейства можно пересечь кругом радиуса r .

8.8. На координатной плоскости дано несколько вертикальных отрезков. Доказать, что если для любых трех отрезков существует парабола $y = x^2 + px + q$, которая их пересекает, то найдется такая парабола, пересекающая сразу все отрезки.

8.9. На прямой задан конечный набор отрезков. Известно, что пересечение всех отрезков данного набора пусто. Доказать, что в наборе имеется два отрезка, которые не пересекаются.

8.10. Пусть \mathcal{M} — конечный набор множеств, каждое из которых содержит не более k элементов. Доказать, что если любые $k + 1$ множеств из \mathcal{M} имеют общий элемент, то и все имеют общий элемент. Можно ли число $k + 1$ заменить на k ?

8.11. На плоскости заданы несколько полуплоскостей, которые покрывают всю плоскость. Докажите, что из них можно выбрать три, которые также покрывают всю плоскость.

8.12. На плоскости даны несколько многоугольников, любые два из которых имеют общую точку. Докажите, что найдется прямая, пересекающая все многоугольники.

8.13. Пусть X — компактное подмножество R^n . Доказать, что если любое его подмножество из $n + 1$ или менее точек можно накрыть единичным шаром, не содержащим начало координат, то всё X можно накрыть единичным шаром, не содержащим начало координат.

8.14. На плоскости дано 3 красных, 3 синих и 3 зелёных точки. Доказать, что все точки можно разбить на трёхцветные тройки так, что все треугольники, соответствующие тройкам, имеют общую точку.

8.15. На плоскости нарисованы графики нескольких многочленов степени не выше n . Доказать, что если любые $n + 2$ или менее графика имеют общую точку, то все графики имеют общую точку.

8.16. Пусть конечное семейство \mathfrak{F} выпуклых множеств в R^n обладает свойством, что любые 2^n или менее множеств семейства имеют общую точку с целыми координатами. Доказать, что все множества семейства \mathfrak{F} имеют общую точку с целыми координатами.

8.17. На плоскости отмечено несколько точек. Для любых трёх из них существует декартова система координат, в которой эти точки имеют целые координаты. Доказать, что существует декартова система координат, в которой все отмеченные точки имеют целые координаты.

8.18. Пусть у многогранника P в R^n все вершины имеют целые координаты и их количество не менее $2^n + 1$. Доказать, что P содержит ещё какую-то точку с целыми координатами помимо своих вершин.

§9 Опорные функции

Определение 9.1 Пусть A — ограниченное множество R^n . Опорной функцией множества A называется функция $c : R^n \rightarrow R^1$ вида

$$c(A, \varphi) = \sup_{a \in A} (a, \varphi).$$



Рис. 7: Значение опорной функции в направлении p достигается в точке a .

В дальнейшем совокупность всех ограниченных множеств пространства R^n будем обозначать $\Omega(R^n)$, совокупность всех компактных подмножеств R^n — $K(R^n)$, совокупность всех выпуклых компактных подмножеств R^n — $coK(R^n)$.

Пример 9.1 Пусть $A = \{a\}$. Тогда $c(A, \varphi) = (a, \varphi)$.

Пример 9.2 Пусть $A = D_r(0) = \{x \mid \|x\| \leq r\}$. Тогда

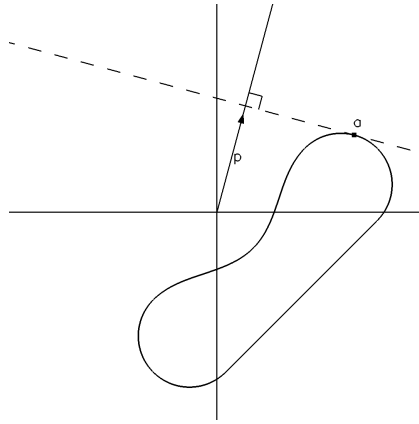
$$c(A, \varphi) = \sup_{a \in A} (a, \varphi) \leq \sup_{a \in A} \|a\| \cdot \|\varphi\| \leq r \|\varphi\|.$$

С другой стороны, для $a = r \frac{\varphi}{\|\varphi\|}$ имеем $(a, \varphi) = r \|\varphi\|$. Следовательно, $c(A, \varphi) = r \|\varphi\|$.

Пример 9.3 Пусть $A = D_r^0(0) = \{x \mid \|x\| < r\}$. Тогда $c(A, \varphi) = r\|\varphi\|$.

Определение 9.2 Если $c(A, \varphi_0) = (a_0, \varphi_0)$, где $a_0 \in \bar{A}$, то φ_0 называется опорным вектором к множеству A в точке a_0 . Множество

$$U(A, \varphi_0) = \{a_0 \mid a_0 \in \bar{A}, c(A, \varphi_0) = (a_0, \varphi_0)\}$$

называется опорным множеством к множеству A в направлении φ_0 .

Замечание 9.1 Если $a_0 \in U(A, \varphi_0)$, то гиперплоскость

$$H = \{x \in R^n \mid (x, \varphi_0) = (a_0, \varphi_0)\}$$

будет опорной к множеству A в точке a_0 .

Опорная функция обладает многими полезными свойствами. Некоторые из них сформулируем в виде теорем.

Теорема 9.1 Пусть $A, B \in \Omega(R^n)$. Тогда опорная функция обладает следующими свойствами:

1. $c(A, \lambda\varphi) = \lambda c(A, \varphi)$ для всех $\lambda \geq 0$;
2. $c(A, \varphi_1 + \varphi_2) \leq c(A, \varphi_1) + c(A, \varphi_2)$ для любых $\varphi_1, \varphi_2 \in R^n$;
3. $c(A + B, \varphi) = c(A, \varphi) + c(B, \varphi)$;
4. $c(\mathfrak{L}A, \varphi) = c(A, \mathfrak{L}^*\varphi)$, где $\mathfrak{L} : R^n \rightarrow R^n$ — линейное отображение;
5. $c(\lambda A, \varphi) = c(A, \lambda\varphi)$ для любого $\lambda \in R^1$;
6. $c(\lambda A, \varphi) = \lambda c(A, \varphi)$ для любого $\lambda \geq 0$;
7. Если $A \subset B$, то $c(A, \varphi) \leq c(B, \varphi)$.

Справедливость сформулированных утверждений следует из определения опорной функции и свойств супремума.

Теорема 9.2 Пусть $A \in \Omega(R^n)$. Тогда

$$c(A, \varphi) = c(\text{co}A, \varphi).$$

Доказательство Так как $A \subset \text{co}A$, то в силу пункта 7 теоремы 9.1 имеем $c(A, \varphi) \leq c(\text{co}A, \varphi)$.

Докажем, что $c(\text{co}A, \varphi) \leq c(A, \varphi)$.

$$\begin{aligned} c(\text{co}A, \varphi) &= \sup_{a \in \text{co}A} (a, \varphi) = \\ &= \sup_{a_i \in A, \lambda_i \geq 0} (\lambda_1 a_1 + \dots + \lambda_{n+1} a_{n+1}, \varphi) \leq \\ &\leq \lambda_1 \sup_{a_1 \in A} (a_1, \varphi) + \dots + \lambda_{n+1} \sup_{a_{n+1} \in A} (a_{n+1}, \varphi) \leq c(A, \varphi). \end{aligned}$$

Теорема доказана.

Теорема 9.3 Пусть $A \in K(R^n)$. Тогда

$$\text{co}A = \bigcap_{\|\varphi\|=1} \left\{ x \in R^n \mid (x, \varphi) \leq c(A, \varphi) \right\}.$$

Доказательство Если $a_0 \in \text{co}A$, то

$$(a_0, \varphi) \leq c(\text{co}A, \varphi) = c(A, \varphi).$$

Пусть $a_0 \notin \text{co}A$. Так как $\text{co}A$ — выпуклый компакт, то $\text{co}A$ и $\{a_0\}$ строго отделимы. Поэтому существуют $\varphi_0, \|\varphi_0\| = 1$ и число γ такие, что

$$\begin{aligned} (a, \varphi_0) &< \gamma \text{ для всех } a \in \text{co}A, \\ (a_0, \varphi_0) &> \gamma. \end{aligned}$$

Отсюда $(a, \varphi_0) < (a_0, \varphi_0)$ для всех $a \in \text{co}A$. Функция $f(a) = (a, \varphi_0)$ непрерывна и поэтому на $\text{co}A$ достигает наибольшего значения. Следовательно,

$$c(\text{co}A, \varphi) = \sup_{a \in \text{co}A} (a, \varphi) = (\hat{a}, \varphi_0) < (a_0, \varphi_0).$$

Значит, $a_0 \notin \{x \mid (x, \varphi_0) \leq c(A, \varphi_0)\}$. Поэтому a_0 не принадлежит и пересечению соответствующих полупространств. Теорема доказана.

Следствие 9.1 Пусть $A \in K(R^n)$, $a \in R^n$. Если для любого φ справедливо неравенство $(a, \varphi) \leq c(A, \varphi)$, то $a \in \text{co}A$.

Теорема 9.4 Пусть $A \in \Omega(R^n)$. Тогда для любых $\varphi_1, \varphi_2 \in R^n$ справедливо неравенство

$$|c(A, \varphi_1) - c(A, \varphi_2)| \leq \|A\| \|\varphi_1 - \varphi_2\|,$$

где $\|A\| = \sup_{a \in A} \|a\|$.

Д о к а з а т е л ь с т в о Из свойства 2 теоремы 9.1
имеем

$$c(A, \varphi_1) = c(A, \varphi_1 - \varphi_2 + \varphi_2) \leq c(A, \varphi_1 - \varphi_2) + c(A, \varphi_2).$$

Отсюда

$$\begin{aligned} c(A, \varphi_1) - c(A, \varphi_2) &\leq c(A, \varphi_1 - \varphi_2) \leq \sup_{a \in A} \|a\| \cdot \|\varphi_1 - \varphi_2\| \leq \quad (9.25) \\ &\leq \|A\| \cdot \|\varphi_1 - \varphi_2\|. \end{aligned}$$

Аналогично

$$c(A, \varphi_2) - c(A, \varphi_1) \leq \|A\| \cdot \|\varphi_1 - \varphi_2\|,$$

или

$$-(c(A, \varphi_1) - c(A, \varphi_2)) \leq \|A\| \cdot \|\varphi_1 - \varphi_2\|, \quad (9.26)$$

Из неравенств (9.25), (9.26) следует требуемое неравенство. Теорема доказана.

Теорема 9.5 Пусть $A, B \in K(R^n)$ и для любого φ справедливо неравенство $c(A, \varphi) \leq c(B, \varphi)$. Тогда $A \subset \text{co}B$.

Д о к а з а т е л ь с т в о Предположим, что утверждение не верно. Тогда существует $a_0 \in A$ такой, что $a_0 \notin \text{co}B$. Следовательно, $\text{co}B$ и $\{a_0\}$ строго отделимы. Поэтому существует $\varphi_0 \in R^n, \varphi_0 \neq 0$ такой, что

$$c(A, \varphi_0) \geq (a_0, \varphi_0) > c(\text{co}B, \varphi_0) = c(B, \varphi_0).$$

Получили $c(A, \varphi_0) > c(B, \varphi_0)$, что противоречит условию теоремы. Теорема доказана.

Следствие 9.2 Пусть $A, B \in K(R^n)$ и для всех φ справедливо равенство $c(A, \varphi) = c(B, \varphi)$. Тогда $\text{co}A = \text{co}B$.

Следствие 9.3 Пусть $A, B \in \text{co}K(R^n)$. $A = B$ тогда и только тогда, когда для всех φ справедливо равенство $c(A, \varphi) = c(B, \varphi)$.

Теорема 9.6 Пусть $A, B \in \Omega(R^n)$. Если $A \cap B \neq \emptyset$, то для всех φ справедливо неравенство

$$c(A, \varphi) + c(B, -\varphi) \geq 0.$$

Доказательство Отметим, что $A \cap B \neq \emptyset$ тогда и только тогда, когда $0 \in A + (-1)B$. Следовательно, если $A \cap B \neq \emptyset$, то для всех φ верно следующее соотношение

$$\begin{aligned} 0 &= (0, \varphi) \leq c(A + (-1)B, \varphi) = \\ &= c(A, \varphi) + c(-B, \varphi) = c(A, \varphi) + c(B, -\varphi). \end{aligned}$$

Теорема доказана.

Следствие 9.4 Пусть $A, B \in K(R^n)$ и для всех $\varphi \in R^n$ справедливо неравенство

$$c(A, \varphi) + c(B, -\varphi) \geq 0.$$

Тогда $\text{co}A \cap \text{co}B \neq \emptyset$.

Теорема 9.7 Пусть $A, B \in \Omega(R^n)$. Тогда

$$c(A \cup B, \varphi) = \max\{c(A, \varphi), c(B, \varphi)\}.$$

Доказательство

$$\begin{aligned} c(A \cup B, \varphi) &= \sup_{x \in A \cup B} (x, \varphi) = \\ &= \max\left\{\sup_{a \in A} (a, \varphi), \sup_{b \in B} (b, \varphi)\right\} = \max\{c(A, \varphi), c(B, \varphi)\}. \end{aligned}$$

Теорема доказана.

Пример 9.4 Пусть

$$A = \{(x, y) \in R^2 \mid x \in [-1, 1], y \in [-1, 1]\}.$$

Тогда

$$A = \text{co}\{(1; 1), (-1; 1), (-1; -1), (1; -1)\},$$

и поэтому

$$\begin{aligned} c(A, \varphi) &= \\ &= \max\{c(\{(\pm 1; \pm 1)\}, \varphi)\} = |\varphi_1| + |\varphi_2|. \end{aligned}$$

Теорема 9.8 Пусть $f : R^n \rightarrow R^1$ выпуклая функция такая, что $f(\alpha x) = \alpha f(x)$ для всех $x \in R^n, \alpha \geq 0$. Тогда существует выпуклый компакт A для которого функция f является опорной функцией.

Доказательство Покажем, что множество A вида

$$A = \bigcap_{\varphi: \|\varphi\|=1} \{x \mid (x, \varphi) \leq f(\varphi)\}$$

является искомым выпуклым компактом.

Пусть $y \in A$. Тогда для всех ненулевых φ справедливо неравенство $(y, \frac{\varphi}{\|\varphi\|}) \leq f(\frac{\varphi}{\|\varphi\|})$. Поэтому, в силу однородности функции f получаем, что для всех φ выполнено неравенство $(y, \varphi) \leq f(\varphi)$. Значит f — опорная функция множества A .

Докажем, что множество A выпукло. Пусть $x_1, x_2 \in A, \alpha \in [0, 1], \varphi \in R^n \setminus \{0\}$. Тогда

$$\begin{aligned} (\alpha x_1 + (1 - \alpha)x_2, \varphi) &= \alpha(x_1, \varphi) + (1 - \alpha)(x_2, \varphi) \leq \\ &\leq \alpha f(\varphi) + (1 - \alpha)f(\varphi) = f(\varphi). \end{aligned}$$

Поэтому справедливо неравенство

$$(\alpha x_1 + (1 - \alpha)x_2, \frac{\varphi}{\|\varphi\|}) \leq f(\frac{\varphi}{\|\varphi\|}),$$

что означает, что $\alpha x_1 + (1 - \alpha)x_2 \in A$. Кроме того, множество A является замкнутым и ограниченным.

Теорема 9.9 Пусть A — выпуклый компакт R^n , $c(A, \varphi)$ опорная функция, $\varphi_0 \in R^n, \varphi_0 \neq 0$ такой, что существуют частные производные $\frac{\partial c}{\partial \varphi_i}(A, \varphi_0)$. Тогда множество

$$A_{\varphi_0} = \{a \in A \mid c(A, \varphi_0) = (a, \varphi_0)\}$$

состоит из одной точки.

Доказательство Отметим, что $A_{\varphi_0} \neq \emptyset$, так как множество A компакт, а скалярное произведение является непрерывной функцией. Пусть $a_0 \in A_{\varphi_0}$. Рассмотрим функцию $f(\varphi) = c(A, \varphi) - (a_0, \varphi)$.

Функция f обладает следующими свойствами:

$$\begin{aligned} f(\varphi_0) &= 0 \text{ в силу выбора } a_0, \\ f(\varphi) &\geq 0 \text{ для всех } \varphi \in R^n. \end{aligned}$$

Следовательно, φ_0 является точкой глобального минимума функции f на R^n . Их условия теоремы следует, что существуют частные производные $\frac{\partial f}{\partial \varphi_i} = \frac{\partial c}{\partial \varphi_i}(A, \varphi_0) - (a_0)_i$. Из теоремы Ферма получаем, что $\frac{\partial f}{\partial \varphi_i} = 0$. Отсюда $a_0 = \text{grad}c(A, \varphi_0)$, что и требовалось доказать. Теорема доказана.

Теорема 9.10 Пусть A — выпуклый компакт R^n , $\varphi_0 \in R^n$, $\varphi_0 \neq 0$ такой, что множество A_{φ_0} состоит из одной точки a_0 . Тогда существует $\text{grad}c(A, \varphi_0) = a_0$.

Доказательство Пусть $\varphi \in R^n$ — произвольный вектор. Так как $\varphi_0 \neq 0$, то существует $\varepsilon > 0$ такое, что $\varphi_0 + \lambda\varphi \neq 0$ для всех $\lambda \in (-\varepsilon, \varepsilon)$. Для каждого $\lambda \in (-\varepsilon, \varepsilon)$ рассмотрим точку

$$a_\lambda = \{a \mid c(A, \varphi_0 + \lambda\varphi) = (a, \varphi_0 + \lambda\varphi)\}.$$

Из определения опорной функции имеем

$$(a_\lambda, \varphi_0) \leq c(A, \varphi_0) = (a_0, \varphi_0), \quad (9.27)$$

$$(a_0, \varphi_0 + \lambda\varphi) \leq c(A, \varphi_0 + \lambda\varphi) = (a_\lambda, \varphi_0 + \lambda\varphi). \quad (9.28)$$

Умножим неравенство (9.27) на (-1) и сложим с неравенством (9.28). Получим неравенство

$$\lambda(a_0, \varphi_0) \leq c(A, \varphi_0 + \lambda\varphi) - c(A, \varphi_0) \leq \lambda(a_\lambda, \varphi).$$

Разделив неравенство на $\lambda (\lambda > 0)$, получаем неравенство

$$\begin{aligned} (a_0, \varphi) &\leq \frac{c(A, \varphi_0 + \lambda\varphi) - c(A, \varphi_0)}{\lambda} \leq (a_\lambda, \varphi), \text{ или} \\ 0 &\leq \frac{c(A, \varphi_0 + \lambda\varphi) - c(A, \varphi_0)}{\lambda} - (a_0, \varphi) \leq (a_\lambda, \varphi) - (a_0, \varphi). \end{aligned} \quad (9.29)$$

Докажем, что

$$\lim_{\lambda \rightarrow 0+} a_\lambda = a_0. \quad (9.30)$$

Предположим, что равенство 9.30 не выполняется. Тогда существуют $\delta > 0$ и последовательность $\{\lambda_k\}$, $\lim_{k \rightarrow \infty} \lambda_k = 0+$ такие, что

$$\|a_k - a_0\| \geq \delta > 0, \text{ где } a_k = a_{\lambda_k}. \quad (9.31)$$

Последовательность $\{a_k\}$ ограничена, так как A компакт. Поэтому из нее можно выделить сходящуюся подпоследовательность. Считаем, что сама последовательность $\{a_k\}$ сходится к a^* . Из определения a_k имеем

$$c(A, \varphi_0 + \lambda_k \varphi) = (a_k, \varphi_0 + \lambda_k \varphi).$$

Переходя в данном равенстве к пределу при $k \rightarrow \infty$, получаем $c(A, \varphi_0) = (a^*, \varphi_0)$. Следовательно, $a^* = a_0$. Из (9.31) следует, что $\|a^* - a_0\| \geq \delta$. Полученное противоречие доказывает равенство (9.30). Перейдем теперь к пределу при $\lambda \rightarrow 0+$ в неравенстве (9.29). Получаем, что существует производная по направлению $\frac{\partial c}{\partial \varphi}(A, \varphi_0)$ и для любого φ выполнено равенство

$$\frac{\partial c}{\partial \varphi}(A, \varphi_0) = (a_0, \varphi).$$

Следовательно, существует $\text{grad}c(A, \varphi_0) = a_0$. Теорема доказана.

Следствие 9.5 *Выпуклый компакт A является строго выпуклым в направлении $\varphi_0 \neq 0$ тогда и только тогда, когда существует $\text{grad}c(A, \varphi_0)$.*

Следствие 9.6 *Выпуклый компакт A является строго выпуклым компактом тогда и только тогда, когда для любого $\varphi \neq 0$ существует $\text{grad}c(A, \varphi)$.*

Следствие 9.7 *Пусть A — строго выпуклый компакт R^n . Тогда для всех $\varphi \in R^n \setminus \{0\}$ справедливо равенство*

$$(\text{grad}c(A, \varphi), \varphi) = c(A, \varphi).$$

УПРАЖНЕНИЯ

9.1. Является ли функция

- a) $g(\varphi) = 1 + \sqrt{\varphi_1^2 + \varphi_2^2}$,
 b) $g(\varphi) = \begin{cases} \arcsin \frac{\varphi_1}{\|\varphi\|}, & \varphi \neq 0, \\ 0, & \varphi = 0 \end{cases}$ опорной функцией некоторого множества $A \in \Omega(\mathbb{R}^2)$.

9.2. Найти опорные функции следующих множеств:

- 1) $A = \left\{ (x, y) \in \mathbb{R}^2 \mid \frac{x^2}{4} + \frac{y^2}{9} \leq 1 \right\}$;
- 2) $A = D_2(0; 2) \cup D_2(0; -2)$;
- 3) $A = \{x \in \mathbb{R}^n \mid 1 \leq \|x\| \leq 2\}$;
- 4) $A = \{x \in \mathbb{R}^n \mid x = \alpha a + (1 - \alpha)b, \alpha \in [0, 1]\}$;
- 5) $A = \{(x_1, x_2) \in \mathbb{R}^2 \mid |x_1 + x_2| \leq 1, |x_1 - x_2| \leq 1\}$;
- 6) $A = \{(x_1, x_2) \in \mathbb{R}^2 \mid x_1^2 + x_2^2 \leq R^2, x_2 \geq 0\}$;
- 7) Пусть $a_1, \dots, a_m \in \mathbb{R}^n$.

$$A = \left\{ x \in \mathbb{R}^n \mid x = \sum_{i=1}^m \lambda_i a_i, |\lambda_i| \leq 1 \right\}.$$

9.3. Восстановить множество $A \in \text{co}K(\mathbb{R}^2)$ по его опорной функции

- 1) $c(A, \varphi) = |\varphi_1 - \varphi_2|$;
- 2) $c(A, \varphi) = |\varphi_1 + \varphi_2|$;
- 3) $c(A, \varphi) = 2|\varphi_1| + 3|\varphi_2|$;
- 4) $c(A, \varphi) = \|\varphi\| + |\varphi_1| + |\varphi_2|$;
- 5) $c(A, \varphi) = \sqrt{\varphi_1^2 + 0,5\varphi_2|\varphi_2|} + 0,5\varphi_2^2$;
- 6) $c(A, \varphi) = |\varphi_1 + 3\varphi_2| + \varphi_1 - 2\varphi_2$;
- 7) $c(A, \varphi) = \|\varphi\| + 2\varphi_1 + 3\varphi_2$.

9.4. Найти шар максимального радиуса, вписанного в выпуклый компакт A с непустой внутренностью.

9.5. Получить условие непустоты пересечения $D_{r_1}(a_1)$ и $D_{r_2}(a_2)$.

9.6. Пусть для множеств $A, B \in \Omega(\mathbb{R}^n)$ существует ненулевой вектор $p \in \mathbb{R}^n$ такой, что $c(A, p) + c(B, -p) \leq 0$. Верно ли, что множества A и B отделимы?

9.7. Пусть A — замкнутое подмножество \mathbb{R}^n и $a \in \text{Intco}A$. Дока-

затя неравенство

$$(a, \varphi) < c(A, \varphi) \text{ для всех } \varphi \in R^n \setminus \{0\}.$$

9.8. Найти опорную функцию множества

$$A = \{(x, y, z) \in R^3 \mid \frac{x^2}{4} + \frac{y^2}{9} + \frac{z^2}{16} \leq 1\}.$$

9.9. Пусть A — строго выпуклый компакт R^n . Доказать, что для всех $\varphi \neq 0, \lambda > 0$ справедливо равенство

$$\text{grad}c(A, \lambda\varphi) = \lambda \text{grad}c(A, \varphi).$$

9.10. Пусть A — выпуклый компакт R^n такой, что для всех $\varphi_0 \neq 0$ опорная функция $c(A, \varphi)$ имеет в точке φ_0 все непрерывные частные производные до второго порядка включительно. Доказать, что для всех $\varphi_0 \neq 0$ выполнено:

- a) $\varphi_0 c''(A, \varphi_0) = 0$;
- b) $\text{rang}c''(A, \varphi_0) \leq n - 1$;
- c) все собственные числа матрицы $c''(A, \varphi_0)$ неотрицательны;
- d) матрица $c''(A, \varphi_0)$ имеет нулевое собственное число, являющееся простым;
- e) для всех $\varphi_0 \neq 0, \lambda > 0$ справедливо равенство $c''(A, \lambda\varphi_0) = \lambda^{-1}c''(A, \varphi_0)$.

9.11. Существуют ли частные производные у опорных функций следующих множеств:

- a) $A = \{(x_1, x_2) \mid x_1^4 + x_2^4 \leq 1\}$;
- b) $A = \{(x_1, x_2) \mid |x_1|^{3/2} + |x_2|^{3/2} \leq 1\}$;
- c) $A = \{(x_1, x_2) \mid \frac{x_1^2}{a^2} + \frac{x_2^2}{b^2} \leq 1\}$.

9.12. Пусть $\{A_k\}_{k=1}^\infty, A_k \subset R^n$ — последовательность непустых компактных множеств такая, что для всех $k A_k \subset D_R(0)$ при некотором R . $\{\varphi_k\}_{k=1}^\infty, \varphi_k \in R^n$ — последовательность такая, что $\lim_{k \rightarrow \infty} \varphi_k = \varphi_0$. Доказать равенство

$$\inf_k c(A_k, \varphi_0) = \lim_{k \rightarrow \infty} \inf_j c(A_j, \varphi_k).$$

9.13. Пусть A — выпуклый компакт R^2 , симметричный относительно оси x_2 .

1. Доказать, что опорная функция множества A обладает следующим свойством $c(A, \varphi_1, \varphi_2) = c(A, -\varphi_1, \varphi_2)$ для всех φ_1 .

2. Пусть B — тело, получающееся вращением A относительно оси x_2 . Доказать, что равенство $c(B, p) = c(A, \sqrt{p_1^2 + p_2^2}, p_3)$ для всех $p \in R^3$.

9.14. Пусть A, B — выпуклые компакты R^n такие, что $A \cup B$ — выпуклое множество, $A \cap B \neq \emptyset$. Доказать, что

$$c(A \cap B, \varphi) = \min\{c(A, \varphi), c(B, \varphi)\}.$$

9.15. Пусть A — выпуклое подмножество R^n .

$$b(A) = \{\varphi \in R^n \mid c(A, \varphi) < +\infty\}.$$

Доказать, что $b(A)$ является выпуклым конусом. Конус $b(A)$ называется барьерным конусом множества A .

9.16. Пусть A — непустой выпуклый компакт. Доказать, что $c(A, \cdot)$ является полунормой тогда и только тогда, когда $A = -A$.

9.17. Пусть A — непустой выпуклый компакт. При каких условиях на множество A опорная функция $c(A, \cdot)$ будет нормой?

9.18. Доказать, что диаметр множества $A \in K(R^n)$ можно вычислить по формуле

$$\text{diam}A = \max_{\|\varphi\|=1} (c(A, \varphi) + c(A, -\varphi)).$$

9.19. K — конус с вершиной в нуле. Доказать, что

$$c(K, \varphi) = \begin{cases} 0, & \text{если } \varphi \in K^*, \\ +\infty, & \text{если } \varphi \notin K^*. \end{cases}$$

9.20. Пусть Q — положительно определенная квадратная матрица размером $n \times n$, $a \in R^n$. Множество E вида

$$E = \{x \in R^n \mid (Q^{-1}(x - a), (x - a)) \leq 1\}$$

называет эллипсоидом с центром в точке a . Показать, что

$$c(E, \varphi) = \sqrt{(Q\varphi, \varphi)} + (a, \varphi).$$

§10 Расстояние по Хаусдорфу

Определение 10.1 Пусть $A, B \in \Omega(\mathbb{R}^n)$. Расстоянием, по Хаусдорфу, между множествами A и B называется неотрицательное число $h(A, B)$, определяемое соотношением

$$h(A, B) = \inf_{r \geq 0} \{r \mid A \subset B + D_r(0), B \subset A + D_r(0)\}. \quad (10.32)$$

Замечание 10.1 Если $A, B \in K(\mathbb{R}^n)$, то в определении $h(A, B)$ инфимум можно заменить на минимум.

Замечание 10.2 Формально формулой (10.32) можно определить расстояние между любыми двумя непустыми множествами A, B . Если хотя бы одно из множеств неограничено, то $h(A, B)$ может равняться $+\infty$. Например, если $A = \mathbb{R}^n$, то для любого B $h(A, B) = +\infty$.

Пусть $A, B \subset \mathbb{R}^n$. Введем величины

$$\rho(x, B) = \inf_{b \in B} \|x - b\|, \quad \rho_*(A, B) = \sup_{a \in A} \left(\inf_{b \in B} \|a - b\| \right) = \sup_{a \in A} \rho(a, B).$$

Лемма 10.1 Справедливо равенство

$$\rho_*(A, B) = \inf \{r \geq 0 \mid A \subset B + D_r(0)\}.$$

Доказательство Пусть $\varepsilon > \rho_*(A, B)$. Тогда для любой точки $a \in A$ найдется точка $b \in B$ такая, что $a \in b + D_\varepsilon(0)$. Следовательно, $A \subset B + D_\varepsilon(0)$. Поэтому

$$\rho_*(A, B) \geq \inf \{r \geq 0 \mid A \subset B + D_r(0)\}. \quad (10.33)$$

Пусть $\varepsilon > 0$ такое, что $A \subset B + D_\varepsilon(0)$. Тогда для любой точки $a \in A$ выполнено

$$\inf_{b \in B} \rho(a, B) < \varepsilon.$$

Поэтому $\rho_*(A, B) \leq \varepsilon$. Следовательно,

$$\rho_*(A, B) \leq \inf \{r \geq 0 \mid A \subset B + D_r(0)\}. \quad (10.34)$$

Объединяя неравенства (10.33), (10.34), получаем требуемое.

Теорема 10.1 *Справедливо равенство*

$$h(A, B) = \max\{\rho_*(A, B), \rho_*(B, A)\}.$$

Справедливость данной теоремы следует из определения величины $h(A, B)$ и леммы 10.33.

Пример 10.1 Пусть $a, b \in R^n$. Вычислим $h(\{a\}, \{b\})$. Для любого $r \geq \|a - b\|$ верно

$$a \subset b + D_r(0), \quad b \subset a + D_r(0),$$

Кроме того, $a \notin D_r(b)$ если $r < \|a - b\|$. Поэтому $h(\{a\}, \{b\}) = \|a - b\|$.

Пример 10.2 Пусть $A = D_r(0)$, $B = D_{2r}(0)$. Тогда $A \subset B$, $B \subset D_r(0) + D_\varepsilon(0)$ для всех $\varepsilon \geq r$. Поэтому $h(A, B) = r$.

Пример 10.3 Пусть

$$A = D_1(0) \subset R^2, \quad B = \{(x, y) \mid x \in [-1, 1], y \in [-1, 1]\}.$$

Тогда $A \subset B$, $B \subset A + D_r(0)$ для всех $r \geq \sqrt{2} - 1$. Поэтому $h(A, B) = \sqrt{2} - 1$.

Пример 10.4 Пусть $A = D_r(0)$, $B = \{x \mid \|x\| < r\}$. Тогда $B \subset A$, $A \subset B + D_\varepsilon(0)$ при любом $\varepsilon > 0$. Поэтому $h(A, B) = 0$.

Приведенный пример показывает, что h не является метрикой на $\Omega(R^n)$.

Лемма 10.2 Пусть A, B — ограниченные подмножества R^n . Тогда $h(A, B) = 0$ тогда и только тогда, когда $\bar{A} = \bar{B}$.

Доказательство Пусть $h(A, B) = 0$. Предположим, что $\bar{A} \neq \bar{B}$. Можно считать, что существует точка $a \in \bar{A}$ такая, что $a \notin \bar{B}$. Следовательно, существует $\varepsilon > 0$, что $D_\varepsilon^0(a) \cap \bar{B} = \emptyset$. Так как $a \in \bar{A}$, то существует точка $a_0 \in A$ для которой $\|a - a_0\| < \frac{\varepsilon}{2}$. Поэтому для любой точки $b \in B$ справедливо неравенство

$$\|a_0 - b\| \geq \|a - b\| - \|a - a_0\| > \frac{\varepsilon}{2} > 0.$$

Следовательно, $a_0 \notin B + D_{\frac{\varepsilon}{2}}(0)$ и, поэтому, $A \not\subset B + D_{\frac{\varepsilon}{2}}(0)$. Отсюда $h(A, B) \geq \frac{\varepsilon}{2} > 0$. Получили противоречие.

Пусть $\bar{A} = \bar{B}$. Докажем, что $h(A, B) = 0$. Для этого достаточно доказать, что для любого $\varepsilon > 0$ $A \subset B + D_\varepsilon(0)$ и $B \subset A + D_\varepsilon(0)$. Предположим, что существует $\varepsilon > 0$ такое, что $A \not\subset B + D_\varepsilon(0)$. Это означает, что существует $a_0 \in A$ такая, что $a_0 \notin B + D_\varepsilon(0)$. Так как $a_0 \in \bar{B}$, то $D_\varepsilon^0(a_0) \cap B \neq \emptyset$. Пусть $b \in D_\varepsilon^0(a_0) \cap B$. Тогда $a_0 \in D_\varepsilon^0(b) \subset B + D_\varepsilon(0)$. Получили противоречие.

Пример 10.5 Пусть $A \in \Omega(R^n)$, $B = \{0\}$. Тогда $h(A, B) = \|A\|$.

Теорема 10.2 Пусть $A, B, C \in K(R^n)$. Тогда h удовлетворяет следующим свойствам:

- a) $h(A, B) \geq 0$, $h(A, B) = 0$ тогда и только тогда, когда $A = B$;
- b) $h(A, B) = h(B, A)$;
- c) $h(A, B) \leq h(A, C) + h(C, B)$.

Доказательство Докажем c). Обозначим $r_1 = h(A, C)$, $r_2 = h(B, C)$. Имеем

$$A \subset C + D_{r_1}(0), \quad C \subset B + D_{r_2}(0).$$

Поэтому $A \subset B + D_{r_1+r_2}(0)$. Аналогично, $B \subset A + D_{r_1+r_2}(0)$. Следовательно, $h(A, B) \leq r_1 + r_2 = h(A, C) + h(C, B)$.

Из теоремы 10.2 следует, что множества $K(R^n)$, со $K(R^n)$ являются метрическими пространствами с метрикой Хаусдорфа.

Теорема 10.3 Пусть $A, B \in \Omega(R^n)$. Тогда справедливо неравенство

$$|c(A, \varphi) - c(B, \varphi)| \leq h(A, B)\|\varphi\|.$$

Доказательство Из определения функции h следует, что для любого $\varepsilon > 0$ справедливо включение

$$A \subset B + D_{h(A, B) + \varepsilon}(0).$$

Поэтому

$$\begin{aligned} c(A, \varphi) &\leq c(B + D_{h(A, B) + \varepsilon}(0), \varphi) = c(B, \varphi) + c(D_{h(A, B) + \varepsilon}(0), \varphi) = \\ &= c(B, \varphi) + h(A, B)\|\varphi\| + \varepsilon\|\varphi\|. \end{aligned}$$

Следовательно,

$$c(A, \varphi) - c(B, \varphi) \leq h(A, B)\|\varphi\| + \varepsilon\|\varphi\|.$$

Аналогично

$$c(B, \varphi) - c(A, \varphi) \leq h(A, B)\|\varphi\| + \varepsilon\|\varphi\|.$$

Из последних двух неравенств получаем, что выполняется неравенство

$$|c(A, \varphi) - c(B, \varphi)| \leq h(A, B)\|\varphi\| + \varepsilon\|\varphi\|.$$

Так как последнее неравенство справедливо для всех $\varepsilon > 0$, то переходя к пределу при $\varepsilon \rightarrow 0$, получаем требуемое неравенство.

Следствие 10.1 $c \in C(\Omega(R^n) \times R^n)$.

Теорема 10.4 Пусть $A, B \in \text{co}K(R^n)$. Тогда

$$h(A, B) = \max_{\|\varphi\|=1} |c(A, \varphi) - c(B, \varphi)|.$$

Доказательство Докажем, что справедливо неравенство

$$h(A, B) \geq \max_{\|\varphi\|=1} |c(A, \varphi) - c(B, \varphi)|. \quad (10.35)$$

Из теоремы 10.3 следует, что для каждого φ , $\|\varphi\| = 1$ справедливо неравенство

$$h(A, B) \geq |c(A, \varphi) - c(B, \varphi)|,$$

откуда следует требуемое неравенство (10.35). Докажем теперь, что

$$h(A, B) \leq \max_{\|\varphi\|=1} |c(A, \varphi) - c(B, \varphi)|. \quad (10.36)$$

Обозначим через

$$M = \max_{\|\varphi\|=1} |c(A, \varphi) - c(B, \varphi)|.$$

Тогда $|c(A, \varphi) - c(B, \varphi)| \leq M$ для всех $\varphi, \|\varphi\| = 1$, или

$$\left| c\left(A, \frac{\varphi}{\|\varphi\|}\right) - c\left(B, \frac{\varphi}{\|\varphi\|}\right) \right| \leq M$$

для всех $\varphi \neq 0$. Отсюда справедливо неравенство

$$-M\|\varphi\| \leq c(A, \varphi) - c(B, \varphi) \leq M\|\varphi\|. \quad (10.37)$$

Используя правую часть неравенства (10.37), получаем неравенство

$$c(A, \varphi) \leq c(B, \varphi) + c(D_M(0), \varphi) = c(B + D_M(0), \varphi).$$

Так как $B + D_M(0)$ — выпуклый компакт, то из последнего неравенства следует, что $A \subset B + D_M(0)$. Используя левую часть неравенства (10.37), получаем

$$c(B, \varphi) \leq c(A, \varphi) + M\|\varphi\|,$$

откуда следует, что $B \subset A + D_M(0)$. Следовательно, $h(A, B) \leq M$ и тем самым неравенство (10.36) доказано. Теорема доказана.

Пример 10.6 Пусть

$$A = \{(-1; 0), (1; 0)\}, \quad B = \{(0; -1), (0, 1)\}.$$

Ясно, что $h(A, B) = \sqrt{2}$. С другой стороны,

$$M = \max_{\|\varphi\|=1} |c(A, \varphi) - c(B, \varphi)| = \max_{\varphi_1^2 + \varphi_2^2 = 1} \left| |\varphi_1| - |\varphi_2| \right| = 1.$$

Получили, что теорема 10.4 для указанных множеств A, B неверна. Данный пример показывает, что условие выпуклости является существенным.

Определение 10.2 Будем говорить, что последовательность множеств $\{A_k\}_{k=1}^{\infty}, A_k \in \text{co}K(R^n)$ сходится к множеству $A \in \text{co}K(R^n)$, если $\lim_{k \rightarrow \infty} h(A_k, A) = 0$.

Отметим, что соответствующее определение можно дать и в пространстве $K(R^n)$.

Теорема 10.5 Пусть $A \in \text{coK}(R^n)$. Тогда для любого $\varepsilon > 0$ существует выпуклый многогранник P такой, что $h(A, P) < \varepsilon$.

Доказательство Рассмотрим $D_\varepsilon^0(x)$ открытые шары радиуса ε с центром в точках $x \in R^n$. Семейство $\{D_\varepsilon^0(x)\}_{x \in A}$ образует открытое покрытие множества A . Поэтому, в силу компактности A , из данного покрытия можно выбрать конечное подпокрытие $\{D_\varepsilon^0(x_j)\}_{j \in J}$. Определим множество $P = \text{co}\{x_j, j \in J\}$. Тогда получаем

$$P \subset A \subset \bigcup_{x \in P} D_\varepsilon^0(x) = P + D_\varepsilon(0).$$

С другой стороны, в силу выпуклости A имеем

$$P \subset A \subset A + D_\varepsilon(0).$$

Поэтому $h(A, P) < \varepsilon$. Теорема доказана.

Теорема 10.6 Для любого выпуклого компакта A существует последовательность выпуклых многогранников $\{A_k\}_{k=1}^\infty$ такая, что $\lim_{k \rightarrow \infty} h(A, A_k) = 0$.

Доказательство Для каждого натурального числа k по теореме 10.5 существует выпуклый многогранник A_k такой, что $h(A, A_k) < \frac{1}{k}$. Следовательно, последовательность $\{A_k\}$ искомая.

УПРАЖНЕНИЯ

10.1. Вычислить $h(D_{r_1}(a_1), D_{r_2}(a_2))$.

10.2. Определим евклидово расстояние между множествами $A, B \in \Omega(R^n)$ соотношением

$$\rho(A, B) = \inf_{a \in A, b \in B} \|a - b\|.$$

Доказать, что для любой точки $q \in R^n$, для любых $A, B \in \Omega(R^n)$ справедливы неравенства

- 1) $\rho(q, A) \leq \rho(q, B) + h(A, B)$,
- 2) $|\rho(q, A) - \rho(q, B)| \leq h(A, B)$.

10.3. Пусть $A_1, A_2, B_1, B_2 \in \Omega(R^n)$. Доказать справедливость следующих неравенств:

- 1) $h(A_1 \cup B_1, A_2 \cup B_2) \leq h(A_1, A_2) + h(B_1, B_2)$,
- 2) $h(A_1 + B_1, A_2 + B_2) \leq h(A_1, A_2) + h(B_1, B_2)$.

10.4. Для любых двух множеств $A, B \in \Omega(R^n)$ определим число

$$h_1(A, B) = \sup_{x \in A} \rho(x, B) + \sup_{x \in B} \rho(x, A).$$

Верно ли, что h_1 метрика на $\Omega(R^n)$?

10.5. Пусть $A, B \in \Omega(R^n)$, $\alpha, \beta \in R^1$. Доказать неравенства:

- 1) $h(\alpha A, \alpha B) \leq |\alpha| h(A, B)$;
- 2) $h(\alpha A, \beta A) \leq |\alpha - \beta| \cdot h(A, \{0\})$;
- 3) $h(\text{co}A, \text{co}B) \leq h(A, B)$,
- 4) $h(A, \text{co}A) \leq \|A\|$.

10.9. Пусть $\{a_k, b_k, c_k, d_k\}_{k=1}^{\infty}$ — последовательности точек R^n такие, что

$$\lim_{k \rightarrow \infty} a_k = a, \quad \lim_{k \rightarrow \infty} b_k = b, \quad \lim_{k \rightarrow \infty} c_k = c, \quad \lim_{k \rightarrow \infty} d_k = d.$$

Пусть

$$X_k = \text{co}\{a_k, b_k\} + \text{co}\{c_k, d_k\}, \quad X = \text{co}\{a, b\} + \text{co}\{c, d\}.$$

Верно ли, что $\lim_{k \rightarrow \infty} h(X_k, X) = 0$?

10.10. Пусть $\{A_k\}_{k=1}^{\infty}$ — последовательность выпуклых компактов, сходящаяся к выпуклому компакту A . Верно ли, что для любой точки $a \in A$ существует последовательность точек $\{a_k\}_{k=1}^{\infty}$ такая, что $a_k \in A_k$ и $\lim_{k \rightarrow \infty} a_k = a$?

10.11. Пусть $\{A_k\}_{k=1}^{\infty}$ — последовательность выпуклых компактов, сходящаяся к выпуклому компакту A . Верно ли, что для любой последовательности точек $\{a_k\}_{k=1}^{\infty}$ такой, что $a_k \in A_k$ и $\lim_{k \rightarrow \infty} a_k = a$ выполнено $a \in A$?

10.12. Пусть $\{A_k\}_{k=1}^{\infty}$ — последовательность выпуклых компактов, сходящаяся к компакту A . Верно ли, что A — выпуклый компакт?

10.13. Для любых двух множеств $U, V \in \text{co}K(R^n)$ определим число

$$\rho_E(U, V) = \min\{\lambda \geq 0 : U \subset V + \lambda D_1(0)\} + \min\{\lambda \geq 0 : V \subset U + \lambda D_1(0)\}.$$

1. Доказать, что ρ_E является метрикой на $\text{co}K(R^n)$. Данную метрику называют метрикой Эглстона.
2. Доказать неравенство

$$h(U, V) \leq \rho_E(U, V) \leq 2h(U, V), \quad U, V \in \text{co}K(R^n).$$

10.14. Для любых двух множеств $U, V \in \text{co}K(R^n)$ определим число

$$\rho_p(U, V) = \left(\int_{S_1(0)} |c(U, \varphi) - c(V, \varphi)|^2 ds \right)^{0,5}.$$

Доказать, что $\rho_p(U, V)$ является метрикой на $\text{co}K(R^n)$.

10.15. Пусть L — линейное подпространство R^n , $x, y \in R^n$, $M_1 = L + x$, $M_2 = L + y$. Доказать, что

$$\begin{aligned} h(M_1, M_2) &= \rho_*(M_1, M_2) = \rho_*(M_2, M_1) = \\ &= \inf\{\|x_1 - x_2\| \mid x_1 \in M_1, x_2 \in M_2\}. \end{aligned}$$

10.16. Пусть A, B — замкнутые подмножества R^n , причем $A \cap B = \emptyset$. Привести пример функции $f : R^n \rightarrow [-1, 1]$ такой, что $f(A) = \{-1\}$, $f(B) = \{1\}$.

10.17. Пусть A — подмножество R^n . Множество $B \subset A$ называется ε -сетью множества A , если для любой точки $a \in A$ найдется точка $b \in B$, что $\|a - b\| < \varepsilon$.

Доказать, что если $B \subset A$ является ε -сетью множества A , то $h(A, B) \leq \varepsilon$.

10.18. Привести пример замкнутого множества A такого, что $h(A, A + D_\varepsilon(0)) < \varepsilon$.

10.19. Пусть $\Delta : K(R^n) \times K(R^n) \rightarrow R^1$,

$$\Delta(A, B) = \mu(A) + \mu(B) - 2\mu(A \cap B),$$

где $\mu(A)$ — мера Лебега множества A . Является ли Δ метрикой?

10.20. Пусть \mathcal{B} — совокупность центрально-симметричных выпуклых тел. Определим отображение $\rho : \mathcal{B} \times \mathcal{B} \rightarrow R^1$ вида

$$\rho(A_1, A_2) = \ln(t(A_1, A_2) \cdot t(A_2, A_1)), \text{ где}$$

$$t(A_1, A_2) = \inf\{t \geq 1 \mid A_2 \subset tA_1\}.$$

Доказать, что

1. ρ является метрикой (Банаха - Мазура);
2. Пусть $\hat{\mathcal{B}}$ — совокупность всех выпуклых компактов с непустой внутренностью и содержащих нуль в качестве внутренней точки. Будет ли функция ρ метрикой на $\hat{\mathcal{B}} \times \hat{\mathcal{B}}$?

10.21. Пусть $A = \{-\frac{1}{n}, n \in N\}$, $B = \{\frac{1}{n}, n \in N\}$. Вычислить $h(A, B)$.

10.22. Существуют ли два непересекающихся непустых множества, расстояние по Хаусдорфу между которыми равно нулю?

10.23. Верно ли, что расстояние по Хаусдорфу между множествами $A, B \in K(R^n)$ можно вычислить по формуле

$$h(A, B) = \max\{\max_{a \in A} \rho(a, B), \max_{b \in B} \rho(b, A)\}?$$

10.24. В пространстве R^n дано множество A и последовательность $\{a_k\}_{k=1}^{\infty}$, такая что $\lim_{k \rightarrow +\infty} a_k = b$. Верно ли, что справедливо равенство

$$\lim_{k \rightarrow +\infty} h(\Pi_A(a_k), \Pi_A(b)) = 0?$$

10.25. Пусть $A \subset R^n$ — ограниченное множество. Определим множество $M_k(A) = \frac{1}{k} \sum_{j=1}^k A$. Доказать, что справедливо неравенство

$$h(\text{co}A, M_k(A)) \leq \frac{\|A\|(n+1)}{k}.$$

10.26. Дано множество $A \in K(R^n)$ такое, что отрезок, соединяющий любые две точки множества A , лежит в замкнутой ε -окрестности множества A , $\varepsilon > 0$. Доказать справедливость неравенства

$$h(A, \text{co}A) \leq n \cdot \varepsilon.$$

10.27. Пусть $A \subset R^n$ — выпуклый компакт, $p \in R^n$, $p \neq 0$. Обозначим $A(p) = \{a \in A \mid (p, a) = c(A, p)\}$. Определим функцию

$\rho : \text{coK}(R^n) \times \text{coK}(R^n) \rightarrow R^1$ вида

$$\rho(A, B) = \sup_{\|p\|=1} h(A(p), B(p)). \quad (10.38)$$

1. Доказать, что в пространстве $\text{coK}(R^n)$ ρ является метрикой.
 2. Доказать, что пространство $\text{coK}(R^n)$ с метрикой ρ является полным метрическим пространством.
 3. Можно ли в (10.38) супремум заменить на максимум?
- 10.28.** Пусть $r = h(A, B)$. Верно ли, что $B \subset A + D_r(0)$?
- 10.29.** Пусть $A \subset R^n$. Для каждой точки $x \in A$ определим число

$$r_x(A) = \sup\{\|x - y\|, y \in A\}.$$

Доказать, что $r_x(A) \leq h(x, A)$.

10.30. Пусть A, B — ограниченные подмножества R^n , $\text{Int}(A \cap B) \neq \emptyset$. Доказать, что существует $r > 0$ для которого выполнено следующее условие: для любого множества C такого что $h(B, C) < r$ выполнено $B \cap C \neq \emptyset$.

10.31. Пусть $A, B \in \text{clos}(R^n)$. Определим число

$$\xi(A, B) = h(O^+(A) \cap D_1(0), O^+(B) \cap D_1(0)).$$

Будет ли $\xi(A, B)$ метрикой в пространстве $\text{clos}(R^n)$?

§11 Положительный базис

Определение 11.1 [24]. Будем говорить, что векторы a_1, \dots, a_s образуют положительный базис R^n , если для любого $x \in R^n$ существуют $\gamma_1 \geq 0, \dots, \gamma_s \geq 0$ такие, что

$$x = \gamma_1 a_1 + \dots + \gamma_s a_s.$$

Пример 11.1 Пусть a_1, \dots, a_n — базис пространства R^n . Тогда $a_1, \dots, a_n, -a_1, \dots, -a_n$ — положительный базис R^n .

Действительно, пусть $x \in R^n$. Тогда

$$x = \alpha_1 a_1 + \dots + \alpha_n a_n.$$

Пусть

$$I_1 = \{j : \alpha_j \geq 0\}, \quad I_2 = \{j : \alpha_j < 0\}.$$

Тогда

$$x = \sum_{i \in I_1} \alpha_i a_i + \sum_{i \in I_2} (-\alpha_i)(-a_i).$$

Поэтому

$$x = \sum_{i=1}^k \gamma_i a_i + \sum_{i=1}^k \beta_i (-a_i),$$

где

$$\gamma_i = \begin{cases} 0, & i \notin I_1 \\ \alpha_i, & i \in I_1 \end{cases}, \quad \beta_i = \begin{cases} 0, & i \notin I_2 \\ -\alpha_i, & i \in I_2. \end{cases}$$

Пример 11.2 Пусть a_1, \dots, a_n — базис пространства R^n , $a_{n+1} = -(a_1 + \dots + a_n)$. Тогда a_1, \dots, a_n, a_{n+1} — положительный базис R^n .

Действительно, пусть $x \in R^n$. Тогда $x = \sum_{i=1}^n \alpha_i a_i$. Так как

$$a_1 + \dots + a_n + a_{n+1} = 0,$$

то справедливо представление

$$x = \sum_{i=1}^n \alpha_i a_i + d(a_1 + \dots + a_n + a_{n+1}) = \sum_{i=1}^n (\alpha_i + d) a_i + d a_{n+1}.$$

Взяв $d > 0$ так, чтобы $\alpha_i + d \geq 0$, получаем, что все коэффициенты разложения неотрицательны.

Замечание 11.1 Если a_1, \dots, a_s — положительный базис R^n , то для любого набора векторов b_1, \dots, b_l векторы

$$a_1, \dots, a_s, b_1, \dots, b_l$$

также образуют положительный базис R^n .

Определение 11.2 Положительный базис a_1, \dots, a_s называется минимальным положительным базисом, если никакая его правильная подсистема положительным базисом не является.

Теорема 11.1 Векторы a_1, \dots, a_s составляют положительный базис R^n тогда и только тогда, когда для любого $p \in R^n$, $\|p\| = 1$ существует a_q такой, что $(a_q, p) < 0$.

Доказательство Необходимость. Пусть векторы a_1, \dots, a_s образуют положительный базис и при этом существует вектор $p \in R^n$, $\|p\| = 1$ такой, что $(a_i, p) \geq 0$ для всех $i = 1, \dots, s$.

Рассмотрим вектор $-p$ и разложим его по положительному базису

$$-p = \lambda_1 a_1 + \dots + \lambda_s a_s, \quad \lambda_i \geq 0.$$

Умножая последнее равенство скалярно на p , получаем

$$-1 = \lambda_1 (p, a_1) + \dots + \lambda_s (p, a_s) \geq 0,$$

что невозможно. Получили противоречие.

Достаточность. Рассмотрим множество

$$K = \{x \in R^n \mid x = \lambda_1 a_1 + \dots + \lambda_s a_s, \lambda_i \geq 0\}.$$

K — выпуклый конус с вершиной в нуле. Тогда либо K все пространство, либо K лежит по одну сторону от некоторой гиперплоскости, проходящей через начало координат.

Если $K = R^n$, то a_1, \dots, a_s — положительный базис R^n . Пусть $K \neq R^n$. В этом случае существует вектор $p \in R^n$, $\|p\| = 1$ такой, что $(p, x) \geq 0$ для всех $x \in K$. Так как $a_i \in K$, то $(p, a_i) \geq 0$ для всех i , что противоречит условию теоремы. Теорема доказана.

Обозначим через G — матрицу, строками которой являются координаты векторов a_1, \dots, a_s относительно базиса

$$(1, 0, \dots, 0), \dots, (0, \dots, 0, 1).$$

Теорема 11.2 *Для того чтобы векторы a_1, \dots, a_s образовывали положительный базис R^n , необходимо и достаточно, чтобы*

1) $\text{rang} G = n$;

2) система $G\beta = 0$ имела решение β^0 такое, что $\beta^0 \geq 0$, то есть $\beta_i^0 > 0$ для всех i .

Доказательство **Необходимость.** Пусть векторы a_1, \dots, a_s образуют положительный базис. Если бы $\text{rang} G$ был меньше n , то векторы a_1, \dots, a_s лежали бы в некоторой гиперплоскости. Пусть p — нормаль данной гиперплоскости. Тогда $(p, a_i) = 0$ для всех i , что противоречит теореме 12.1. Пусть далее

$$a = -a_1 - \dots - a_s.$$

Так как $a_i, i = 1, \dots, s$ — положительный базис, то существуют $\lambda_i \geq 0$ такие, что

$$a = \lambda_1 a_1 + \dots + \lambda_s a_s = -a_1 - \dots - a_s.$$

Получаем, что справедливо равенство

$$0 = (1 + \lambda_1)a_1 + \dots + (1 + \lambda_s)a_s.$$

Из последнего равенства следует, что система $Gx = 0$ имеет решение $\beta^0 = 1 + \lambda > 0$.

Достаточность. Так как $\text{rang} G = n$, среди векторов a_1, \dots, a_s имеется n линейно независимых. Пусть a_1, \dots, a_n — линейно независимы. Тогда любой вектор $y \in R^n$ представим в виде

$$y = \alpha_1 a_1 + \dots + \alpha_n a_n + d(\beta_1^0 a_1 + \dots + \beta_s^0 a_s),$$

где $\beta^0 > 0$ — решение системы $Gx = 0$. Взяв $d > 0$ так, чтобы для всех $i = 1, \dots, n$ выполнялись неравенства $\alpha_i + d\beta_i^0 > 0$, получаем, что вектор y представим в виде

$$y = \gamma_1 a_1 + \dots + \gamma_s a_s,$$

причем все $\gamma_i > 0$. Это и означает, что набор $a_i, i = 1, \dots, s$ образует положительный базис R^n . Теорема доказана.

Теорема 11.3 a_1, \dots, a_s составляют положительный базис R^n тогда и только тогда, когда

$$0 \in \text{Intco}\{a_1, \dots, a_s\}.$$

Доказательство Необходимость. Пусть

$$0 \notin \text{Intco}\{a_1, \dots, a_s\}.$$

Тогда $\{0\}$ и $\text{Intco}\{a_1, \dots, a_s\}$ отделимы. Следовательно, существуют $p \in R^n, p \neq 0, \mu \in R^1$ такие, что

$$(p, 0) \leq \mu, \\ (p, z) \geq \mu \text{ для всех } z \in \text{Intco}\{a_1, \dots, a_s\}.$$

Получаем, что $(p, a_i) \geq 0$ для всех i , что противоречит теореме 11.1. Достаточность. Пусть

$$0 \in \text{Intco}\{a_1, \dots, a_s\}.$$

Тогда $\text{rang}G = n$ и по теореме Каратеодори

$$0 = \alpha_1 a_1 + \dots + \alpha_s a_s, \alpha_i \geq 0, \sum_{i=1}^s \alpha_i = 1.$$

В силу теоремы 11.2 a_1, \dots, a_s образуют положительный базис R^n . Теорема доказана.

Следствие 11.1 Пусть $a_1, \dots, a_s, p_1, \dots, p_r \in R^n, M_1, \dots, M_s$ — компактные подмножества R^n . Тогда

$$0 \in \text{Intco}\{a_1 - M_1, \dots, a_s - M_s, p_1, \dots, p_r\}$$

тогда и только тогда, когда существуют $b_1, \dots, b_m \in \bigcup_{i=1}^s (a_i - M_i)$ такие, что $b_1, \dots, b_m, p_1, \dots, p_r$ образуют положительный базис R^k .

Обозначим через B — матрицу, строками которой являются координаты векторов a_1, \dots, a_s относительно базиса

$$(1, 0, \dots, 0), \dots, (0, \dots, 0, 1).$$

Теорема 11.4 Пусть множество

$$\Omega = \{x \mid Bx \geq b\} \neq \emptyset.$$

Тогда Ω многогранник тогда и только тогда, когда a_1, \dots, a_s образуют положительный базис.

Доказательство Пусть Ω многогранник и $x_0 \in \Omega$. Предположим, что a_1, \dots, a_s не образуют положительный базис. Поэтому существует $p \in R^k$, $\|p\| = 1$ такой, что $(p, a_i) \leq 0$ для всех i . Тогда

$$(x_0 - tp, a_i) = (x_0, a_i) - t(p, a_i) \geq b_i$$

для всех i и $t \geq 0$. Следовательно, $x_0 - tp \in \Omega$ при всех $t \geq 0$, что противоречит ограниченности Ω . Полученное противоречие доказывает, что a_1, \dots, a_s образуют положительный базис.

Пусть a_1, \dots, a_s образуют положительный базис, но множество Ω не многогранник. Следовательно, существуют y_0, p , $\|p\| = 1$ такие, что $y_0 + tp \in \Omega$ для всех $t \geq 0$.

Поэтому $(y_0 + tp, a_i) \geq b_i$ для всех i и $t \geq 0$. Отсюда

$$(p, a_i) \geq \frac{1}{t}(b_i - (y_0, a_i)), \quad i = 1, \dots, s.$$

Следовательно, $(p, a_i) \geq 0$ для всех i , что противоречит положительности базиса a_1, \dots, a_s . Теорема доказана.

Определение 11.3 Пусть X — компакт R^n , $p \in R^n$, $p \neq 0$. Множество

$$U(X; p) = \{x \mid x \in X, (x, p) = c(X, p)\}$$

называется опорным к множеству X в направлении p .

Множество X называется строго выпуклым в направлении p , $p \neq 0$, если множество $U(X; p)$ состоит из единственного элемента.

Множество X называется строго выпуклым, если X строго выпукло в любом направлении p , $p \neq 0$.

Определение 11.4 Пусть X — компакт R^n . X называется множеством с гладкой границей, если для любого $x_0 \in \partial X$ множество

$$N(X; x_0) = \{p \mid p \in R^n, \|p\| = 1, (x_0, p) = c(X, p)\}$$

состоит из единственного элемента.

Отметим, что если X — строго выпуклый компакт с гладкой границей, то $\text{Int}X \neq \emptyset$.

Пусть a_1, \dots, a_s ненулевые векторы R^n , V — строго выпуклый компакт с гладкой границей. Определим функции $\lambda_i : V \rightarrow R^1$

$$\lambda_i(v) = \sup\{\lambda \geq 0 \mid -\lambda a_i \in V - v\}, \quad i = 1, \dots, s,$$

Теорема 11.5 Пусть V — строго выпуклый компакт с гладкой границей. a_1, \dots, a_s образуют положительный базис R^n тогда и только тогда, когда

$$\delta = \min_{v \in V} \max_i \lambda_i(v) > 0.$$

Доказательство Предположим, что $\delta = 0$. Тогда существует $v_0 \in V$, что $\lambda_i(v_0) = 0$ для всех $i = 1, \dots, s$. Каждая из функций λ_i непрерывна и вогнута по v , поэтому $v_0 \in \partial V$.

Так как V имеет гладкую границу, то множество

$$\{p \mid \|p\| = 1, (v_0, p) = c(V, p)\}$$

состоит из единственного элемента p_0 . Кроме того, из равенств $\lambda_i(v_0) = 0$ для всех $i = 1, \dots, s$ следует, что все векторы a_1, \dots, a_s лежат в одном полупространстве, определяемом вектором p_0 , то есть

$$(a_i, p_0) \geq 0 \quad \text{для всех } i = 1, \dots, s.$$

Из последнего неравенства, в силу теоремы 11.1, следует, что векторы a_1, \dots, a_s не образуют положительный базис.

Пусть $\delta > 0$, но векторы a_1, \dots, a_s не образуют положительный базис. Тогда, в силу теоремы 11.1, существует единичный вектор p такой, что

$$(p, a_i) \leq 0 \quad \text{для всех } i = 1, \dots, s. \quad (11.39)$$

Пусть $v_0 \in V$ и удовлетворяет условию

$$(v_0, p) = c(V, p). \quad (11.40)$$

Так как $\delta > 0$, то существует i такой, что $\lambda_i(v_0) > 0$. Поэтому

$$v_0 - \lambda_i(v_0)a_i \in V.$$

Отсюда

$$(v_0, p) - \lambda_i(v_0)(a_i, p) \leq c(V, p). \quad (11.41)$$

Из (11.40), (11.41) следует, что

$$(a_i, p) \geq 0.$$

Из последнего неравенства и неравенства (11.39) следует, что $(a_i, p) = 0$ и

$$v_0 - \lambda_i(v_0)a_i \in U(V; p),$$

что противоречит строгой выпуклости V в направлении p , а следовательно, и строгой выпуклости V .

Таким образом, a_1, \dots, a_s образуют положительный базис. Теорема доказана.

Теорема 11.6 Пусть положительный базис R^n содержит $n + 1$ вектор. Тогда любые n векторов указанного базиса линейно независимы.

Доказательство Предположим, что существует набор индексов $I \subset \{1, \dots, n + 1\}$, $|I| = n$ такой, что векторы $a_i, i \in I$ линейно зависимы. Тогда существует гиперплоскость H , $0 \in H$, содержащая $a_i, i \in I$. Пусть H^+ — полупространство, определяемое H , не содержащее $a_q, q \notin I$ и p единичная нормаль H , направленная в H^+ . Тогда $(p, a_i) \leq 0$ для всех i . Последнее неравенство противоречит условию положительности базиса. Теорема доказана.

Теорема 11.7 Если минимальный положительный базис R^n содержит не менее $n + 2$ векторов, то существуют линейно зависимые векторы a_{s_1}, \dots, a_{s_n} , входящие в данный минимальный положительный базис.

Д о к а з а т е л ь с т в о Предположим, что для любого набора индексов I , $|I| = n$ векторы a_l , $l \in I$ линейно независимы. Считаем, что $I = \{1, \dots, n\}$. Рассмотрим векторы a_1, \dots, a_n, a_{n+1} . Существуют вещественные числа β_l , одновременно, не обращающиеся в нуль и такие, что

$$0 = \beta_1 a_1 + \dots + \beta_n a_n + \beta_{n+1} a_{n+1}.$$

Если $\beta_l > 0$ для всех l , то векторы a_1, \dots, a_{n+1} образуют положительный базис, что противоречит условию теоремы.

Если $\beta_l = 0$ при некотором l , то векторы

$$a_1, \dots, a_{l-1}, a_{l+1}, \dots, a_{n+1}$$

линейно зависимы, что противоречит предположению теоремы.

Поэтому $\{1, \dots, n+1\} = I \cup J$, где

$$I = \{l : \beta_l > 0\}, \quad J = \{l : \beta_l < 0\}.$$

Так как a_1, \dots, a_s ($s \geq n+2$) образуют положительный базис, то существуют положительные числа $\alpha_1, \dots, \alpha_s$ такие, что

$$0 = \alpha_1 a_1 + \dots + \alpha_s a_s.$$

Отсюда

$$\begin{aligned} 0 &= d \sum_{l=1}^s \alpha_l a_l + \sum_{r=1}^{n+1} \beta_r a_r = \\ &= \sum_{l \in I} (d\alpha_l + \beta_l) a_l + \sum_{l \in J} (d\alpha_l + \beta_l) a_l + \sum_{l=n+2}^s (d\alpha_l + \beta_l). \end{aligned}$$

Выберем $d > 0$ так, чтобы $d\alpha_r + \beta_r = 0$ при некотором $r \in J$ и $d\alpha_l + \beta_l \geq 0$ для всех $l \in J$

Тогда положительный базис образуют векторы $a_1, \dots, a_{r-1}, a_{r+1}, \dots, a_s$, что противоречит свойству минимальности исходного базиса. Теорема доказана.

Следствие 11.2 Пусть a_1, \dots, a_s — минимальный положительный базис R^n такой, что для любых попарно различных $l_1, \dots, l_n \in \{1, \dots, s\}$ векторы a_{l_1}, \dots, a_{l_n} линейно независимы.

Тогда $s = n + 1$.

Теорема 11.8 Пусть a_1, \dots, a_s образуют положительный базис R^n . Тогда для любого $a \in R^n$ существует $\mu > 0$ такое, что $a_1, \dots, a_{s-1}, a + \mu a_s$ образуют положительный базис R^n .

Доказательство Предположим, что существует $a \in R^n$ такой, что для всех $\mu > 0$ векторы $a_1, \dots, a_{s-1}, a + \mu a_s$ не образуют положительный базис. Следовательно, для каждого μ существует единичный вектор p_μ такой, что

$$(a_l, p_\mu) \leq 0, \quad l = 1, \dots, s-1,$$

$$(a_s, p_\mu) + \frac{1}{\mu}(a, p_\mu) \leq 0.$$

В силу компактности единичной сферы можно считать, что $\lim_{\mu \rightarrow \infty} p_\mu = p_0$. Тогда $\|p_0\| = 1$ и $(a_l, p_0) \leq 0$ для всех $l = 1, \dots, s$, что противоречит свойству положительности базиса. Теорема доказана.

Следствие 11.3 Пусть a_1, \dots, a_s образуют положительный базис R^n . Тогда для любых векторов b_1, \dots, b_s ($1 \leq l \leq s$) существует $\mu_0 > 0$ такое, что для всех $\mu > \mu_0$ набор

$$a_1, \dots, a_{l-1}, b_l + \mu a_l, b_{l+1} + \mu a_{l+1}, \dots, b_s + \mu a_s$$

образует положительный базис R^n .

Теорема 11.9 Пусть $a_1, \dots, a_s, b_1, \dots, b_r \in R^n$, причем $\text{Intco}\{a_1, \dots, a_s\} \neq \emptyset$. Тогда

$$\text{Intco}\{a_1, \dots, a_s\} \cap \text{co}\{b_1, \dots, b_r\} \neq \emptyset \quad (11.42)$$

тогда и только тогда, когда система векторов $a_l - b_t$, $l = 1, \dots, s$, $t = 1, \dots, r$ образует положительный базис R^k .

Доказательство Предположим, что условие (11.42) не выполняется. Тогда по теореме отделимости существует единичный вектор p такой, что

$$(a_l - b_t, p) \leq 0 \quad \text{для всех } l, t. \quad (11.43)$$

Последнее означает, что система $\{a_l - b_t\}$ не образует положительный базис.

Если система $\{a_l - b_t\}$ не образует положительный базис, то существует единичный вектор p , для которого справедливо (11.43). Следовательно, множества $\text{co}\{a_1, \dots, a_s\}$ и $\text{co}\{b_1, \dots, b_r\}$ отделимы. Из условия $\text{Intco}\{a_1, \dots, a_s\} \neq \emptyset$ следует, что данные множества собственно отделимы.

Пусть H — гиперплоскость, собственно отделяющая множества $\text{co}\{a_1, \dots, a_s\}$ и $\text{co}\{b_1, \dots, b_r\}$, а H^-, H^+ — замкнутые полупространства, определяемые H . Считаем, что

$$\text{co}\{a_1, \dots, a_s\} \subset H^-, \text{co}\{b_1, \dots, b_r\} \subset H^+.$$

Тогда $\text{Intco}\{a_1, \dots, a_s\} \subset \text{Int}H^-$ и поэтому условие (11.42) не выполняется. Теорема доказана.

Теорема 11.10 Пусть $a_1, \dots, a_{n+1}, b_1, b_2 \in R^n$ и выполнены следующие условия:

- 1) $\text{Intco}\{a_1, \dots, a_{n+1}\} \cap \text{co}\{b_1, b_2\} \neq \emptyset$;
 - 2) $a_{n+1} \in L = \{z : z = tb_1 + (1-t)b_2, t \in [0, 1]\}$.
- Тогда существует $j \in \{1, 2\}$ такой, что

$$b_j \in \text{Intco}\{a_1, \dots, a_{n+1}\}.$$

Доказательство Пусть

$$z \in \text{Intco}\{a_1, \dots, a_{n+1}\} \cap \text{co}\{b_1, b_2\}.$$

Если $z = b_1$ или b_2 , то теорема доказана. Иначе существует $j \in \{1, 2\}$ такой, что $b_j \in (a_{n+1}, z)$. Поэтому существует $\mu \in (0, 1)$, что $b_j = \mu a_{n+1} + (1-\mu)z$. Кроме того, существуют числа $\alpha_l > 0$, $\sum_{l=1}^{n+1} \alpha_l = 1$ такие, что $z = \alpha_1 a_1 + \dots + \alpha_{n+1} a_{n+1}$. Из последних двух соотношений следует, что

$$b_j = \beta_1 a_1 + \dots + \beta_{n+1} a_{n+1}, \text{ причем } \beta_l > 0, \sum_{l=1}^{n+1} \beta_l = 1.$$

Теорема доказана.

Теорема 11.11 Пусть $x_i, y_j \in R^n$, $i = 1, \dots, k$, $j = 1, \dots, m$ и выполнены следующие условия:

- 1) $k + m \geq n + 2$;
 2) в совокупности $\{x_i - y_j, y_r - y_q, r \neq q, x_s - x_l, s \neq l\}$ существуют n линейно независимых векторов. Тогда

$$\text{ri}\{x_i\} \cap \text{ri}\{y_j\} \neq \emptyset \quad (11.44)$$

тогда и только тогда, когда $\{x_i - y_j\}$ образуют положительный базис.

Доказательство Пусть выполнено условие (11.44) и при этом векторы $\{x_i - y_j\}$ не образуют положительный базис. Тогда существует $p \in R^n, \|p\| = 1$, что $(x_i - y_j, p) \leq 0$ для всех i, j . Отсюда множества $\text{co}\{x_i\}, \text{co}\{y_j\}$ отделимы. Покажем, что $\text{co}\{x_i\}, \text{co}\{y_j\}$ собственно отделимы. Если бы это было не так, то существовала бы гиперплоскость H такая, что

$$\text{co}\{x_i\} \subset H, \text{co}\{y_j\} \subset H.$$

Отсюда $x_i - y_j \in L, y_r - y_q \in L, x_s - x_l \in L$, где L — линейное подпространство, соответствующее H . Последнее соотношение противоречит условию леммы.

Пусть теперь

$$\text{ri}\{x_i\} \cap \text{ri}\{y_j\} = \emptyset.$$

Тогда множества $\text{co}\{x_i\}, \text{co}\{y_j\}$ отделимы. Поэтому существует единственный вектор p такой, что $(x_i - y_j, p) \leq 0$. Отсюда $\{x_i - y_j\}$ не образуют положительный базис. Теорема доказана.

Лемма 11.1 Пусть C_1, C_2 выпуклые множества R^n , причем

$$\text{ri}C_1 \cap \text{ri}C_2 \neq \emptyset, \text{ri}C_1 \cap \text{ri}C_2 = \overline{C_1} \cap \overline{C_2}.$$

Тогда $\text{ri}C_1 \cap \text{ri}C_2$ состоит из единственной точки.

Доказательство В силу теоремы 6.5 и условий леммы

$$\text{ri}(C_1 \cap C_2) = \text{ri}C_1 \cap \text{ri}C_2 = \overline{C_1} \cap \overline{C_2} = \overline{C_1 \cap C_2}.$$

Отсюда получаем утверждение леммы. Лемма доказана.

Лемма 11.2 Пусть C_1, C_2 выпуклые множества R^n , причем $\text{ri}C_1 \cap \text{ri}C_2 \neq \emptyset$. Тогда $\text{aff}C_1 \cap \text{aff}C_2 = \text{aff}(C_1 \cap C_2)$.

Доказательство Из включений

$$\text{aff}(C_1 \cap C_2) \subset \text{aff}C_1, \text{aff}(C_1 \cap C_2) \subset \text{aff}C_2$$

следует, что $\text{aff}(C_1 \cap C_2) \subset \text{aff}C_1 \cap \text{aff}C_2$.

Пусть $x \in \text{aff}C_1 \cap \text{aff}C_2$, $y \in \text{ri}C_1 \cap \text{ri}C_2$. Рассмотрим точку $z(\lambda) = \lambda x + (1 - \lambda)y$. Так как $z(0) = y$, то $z(\lambda) \in C_1$, $z(\lambda) \in C_2$ для всех $\lambda > 0$ и близких к нулю.

Кроме того,

$$x = \frac{1}{\lambda}z(\lambda) + \left(1 - \frac{1}{\lambda}\right)y.$$

Так как $\frac{1}{\lambda} + \left(1 - \frac{1}{\lambda}\right) = 1$, то x является аффинной комбинацией точек $z(\lambda)$ и y . Следовательно, $x \in \text{aff}(C_1 \cap C_2)$. Лемма доказана.

Лемма 11.3 Пусть C_1, C_2 выпуклые множества R^n , причем

$$\text{ri}C_1 \cap \text{ri}C_2 \neq \emptyset, \text{ri}C_1 \cap \text{ri}C_2 = \overline{C_1} \cap \overline{C_2}.$$

Тогда $C_1 \cap C_2 = \text{aff}C_1 \cap \text{aff}C_2$ и $C_1 \cap C_2$ состоит из единственной точки.

Доказательство данной леммы непосредственно следует из лемм 11.1 и 11.2.

Теорема 11.12 Пусть $\{x_1, \dots, x_{k+1}, y_1, \dots, y_{m+1}\}$ — множество точек R^n , причем любые $n + 1$ точки аффинно независимы.

$$M_1 = \text{aff}\{x_1, \dots, x_{k+1}\}, M_2 = \text{aff}\{y_1, \dots, y_{m+1}\},$$

$\dim M_1 = k$, $\dim M_2 = m$, $M_1 \cap M_2$ состоит из единственной точки. Тогда $k + m = n$.

Доказательство Покажем, что $k + m \leq n$. Пусть L_1, L_2 — линейные подпространства, соответствующие M_1, M_2 . Тогда $\dim L_1 = k$, $\dim L_2 = m$, $\dim(L_1 \cap L_2) = 0$. Кроме того,

$$\dim(L_1 + L_2) = \dim L_1 + \dim L_2 - \dim(L_1 \cap L_2).$$

Так как $\dim(L_1 + L_2) \leq n$, то $k + m \leq n$.

Покажем, что $k + m \geq n$. Предположим, что $m + k < n$ и пусть $x \in M_1 \cap M_2$. Тогда

$$x = \sum_{i=1}^{k+1} \lambda_i x_i = \sum_{j=1}^{m+1} \beta_j y_j, \quad \sum_{i=1}^{k+1} \lambda_i = \sum_{j=1}^{m+1} \beta_j = 1.$$

Отсюда

$$0 = \sum_{i=1}^{k+1} \lambda_i x_i - \sum_{j=1}^{m+1} \beta_j y_j.$$

Правая часть последнего равенства содержит не более $n + 1$ точек, что противоречит аффинной независимости этих точек.

Теорема 11.13 Пусть $\{x_1, \dots, x_k, y_1, \dots, y_m\}$ — множество точек R^n , причем $k + m \geq n + 2$, любые $n + 1$ точки аффинно независимы и

$$\text{co}\{x_1, \dots, x_k\} \cap \text{co}\{y_1, \dots, y_m\} \neq \emptyset.$$

Тогда существуют множества $I \subset \{1, \dots, k\}, J \subset \{1, \dots, m\}$ такие, что $|I| + |J| = n + 2$,

$$\text{ri co}\{x_i, i \in I\} \cap \text{ri co}\{y_j, j \in J\} \neq \emptyset$$

и состоит из единственной точки.

Доказательство Пусть $I = \{1, \dots, k\}, J = \{1, \dots, m\}, M_1 = \text{co}\{x_i, i \in I\}, M_2 = \text{co}\{y_j, j \in J\}, x \in M_1 \cap M_2$. Тогда

$$x = \sum_{i \in I} \beta_i x_i = \sum_{j \in J} \lambda_j y_j, \quad \sum_{i \in I} \beta_i = \sum_{j \in J} \lambda_j = 1, \quad \beta_i \geq 0, \quad \lambda_j \geq 0.$$

Определим множества $I_1 = \{i \in I, \beta_i \neq 0\}, J_1 = \{j \in J, \lambda_j \neq 0\}$. Тогда $\text{co}\{x_i, i \in I_1\} \cap \text{co}\{y_j, j \in J_1\} \neq \emptyset$, например, точка x принадлежит указанному пересечению. Возьмем теперь в качестве множеств I, J соответственно множества I_1, J_1 и повторим этот процесс до тех пор, пока не получим множества I, J такие, что для всех $x \in M_1 \cap M_2$ будет выполнено $\beta_i > 0, \lambda_j > 0$ для всех $i \in I, j \in J$.

Получаем, что $M_1 \cap M_2 = \text{ri} M_1 \cap \text{ri} M_2$. Из леммы 11.3 следует, что $M_1 \cap M_2 = \text{aff} M_1 \cap \text{aff} M_2$ и $M_1 \cap M_2$ состоит из одной точки.

Из теоремы 11.12 следует, что $\dim M_1 + \dim M_2 = n$. Так как $\dim M_1 = |I| - 1, \dim M_2 = |J| - 1$, то $|I| + |J| = n + 2$ и тем самым теорема доказана.

Теорема 11.14 Пусть $\{x_1, \dots, x_k, y_1, \dots, y_m\}$ — множество точек R^k , причем $k + m = n + 2$, любые k векторов из совокупности $\{x_i - y_1, y_r - y_1, r \neq 1\}$ линейно независимы и, кроме того,

$$\begin{aligned} \text{rico}\{x_i\} \cap \text{rico}\{y_j\} &\neq \emptyset, \\ x_{n+1} - y_{\beta_0} &= \mu(y_{\beta_0} - y_1) = -\mu(y_1 - y_{\beta_0}), \end{aligned}$$

при некотором $\mu > 0$, $\beta_0 \in \{2, \dots, m\}$.

Тогда

$$\text{rico}\{x_i, i = 1, \dots, k + 1\} \cap \text{rico}\{y_j, j = 2, \dots, m\} \neq \emptyset.$$

Доказательство Из теоремы 11.11 следует, что векторы $\{x_i - y_j\}$ образуют положительный базис. Поэтому положительный базис составляют векторы

$$\{x_i - y_{\beta_0} + y_{\beta_0} - y_1, x_i - y_j, i = 1, \dots, k, j = 2, \dots, m\}$$

Отсюда положительный базис образует набор

$$\{y_{\beta_0} - y_1, x_i - y_j, i = 1, \dots, k, j = 2, \dots, m\}$$

Заменяя $y_{\beta_0} - y_1$ вектором $x_{k+1} - y_{\beta_0}$, получаем, что положительный базис образуют $\{x_i - y_j, i = 1, \dots, k + 1, j = 2, \dots, m\}$. Из теоремы 11.12 сразу следует, что

$$\text{rico}\{x_i, i = 1, \dots, k + 1\} \cap \text{rico}\{y_j, j = 2, \dots, m\} \neq \emptyset.$$

Теорема доказана.

УПРАЖНЕНИЯ

11.1. Описать все минимальные положительные базисы R^2 .

11.2. Описать все минимальные положительные базисы R^3 .

11.3. Пусть a_1, \dots, a_m образуют положительный базис R^n . Верно ли, что для любого $c \in R^n$ векторы $a_1 + c, \dots, a_m + c$ также образуют положительный базис R^n ?

11.4. Пусть a_1, \dots, a_m образуют положительный базис R^n . Верно ли, что для любого $c \in R^n$ такого, что $a_i + c \neq 0$ для всех i , векторы $a_1 + c, \dots, a_m + c$ образуют положительный базис R^n ?

11.5. Будем говорить, что множества $M_1, \dots, M_n \subset \mathbb{R}^k$ образуют положительный базис \mathbb{R}^k , если для любого $x \in \mathbb{R}^k$ существуют $m_1 \in M_1, \dots, m_n \in M_n$ и $\alpha_1 \geq 0, \dots, \alpha_n \geq 0$ такие, что

$$x = \alpha_1 m_1 + \dots + \alpha_n m_n.$$

Являются ли следующие утверждения верными?

1. Множества M_1, \dots, M_n образуют положительный базис \mathbb{R}^k тогда и только тогда, когда $0 \in \text{Intco}\{M_1, \dots, M_n\}$.
2. Множества M_1, \dots, M_n образуют положительный базис \mathbb{R}^k тогда и только тогда, когда для любого $x \in \mathbb{R}^k$, $x \neq 0$ найдется номер $p \in \{1, \dots, n\}$ и элемент $m_p \in M_p$ такие, что справедливо неравенство $(x, m_p) > 0$.

§12 Разность по Минковскому

Определение 12.1 Пусть A, B — подмножества R^n . Геометрической разностью множеств A и B (или разностью по Минковскому) называется множество

$$A \overset{*}{-} B = \{c \mid c + B \subset A\}.$$

Пример 12.1 Пусть $A = D_r(0)$, $B = D_{2r}(0)$, $r > 0$. Тогда $A \overset{*}{-} B = \emptyset$, $B \overset{*}{-} A = D_r(0)$.

Пример 12.2 Пусть

$$A = \{(x, y) \in R^2 \mid x, y \in [-1, 1]\}, \quad B = D_1(0).$$

Тогда $A \overset{*}{-} B = \{(0; 0)\}$.

Замечание 12.1 Из определения геометрической разности следует, что $A \overset{*}{-} B + B \subset A$. Пример 12.2 показывает, что в общем случае $A \overset{*}{-} B + B \neq A$.

Определение 12.2 Множество B полностью выметает A , если $A \overset{*}{-} B + B = A$.

Теорема 12.1 Пусть A, B — подмножества R^n . Тогда

$$A \overset{*}{-} B = \bigcap_{b \in B} (A - b). \quad (12.45)$$

Теорема 12.2 Пусть A, B, C — подмножества R^n , $\lambda \in R^1$. Тогда справедливы следующие соотношения:

- 1) $(A \overset{*}{-} C) + B \subset (A + B) \overset{*}{-} C$, $(A \overset{*}{-} C \neq \emptyset)$;
- 2) $(A \overset{*}{-} B) \subset (A + C) \overset{*}{-} (B + C)$;
- 3) $A \subset (A + B) \overset{*}{-} B$;
- 4) $(A \overset{*}{-} B) \overset{*}{-} C = A \overset{*}{-} (B + C)$;
- 5) $(\lambda A) \overset{*}{-} (\lambda B) = \lambda(A \overset{*}{-} B)$, $(\lambda \neq 0, \text{ или } A \overset{*}{-} B \neq \emptyset)$;
- 6) $A \overset{*}{-} (B \cup C) = (A \overset{*}{-} B) \cap (A \overset{*}{-} C)$;
- 7) $(B \cap C) \overset{*}{-} A = (B \overset{*}{-} A) \cap (C \overset{*}{-} A)$;
- 8) $(A \overset{*}{-} B) \cup (A \overset{*}{-} C) \subset A \overset{*}{-} (B \cap C)$;
- 9) $(B \overset{*}{-} A) \cup (C \overset{*}{-} A) \subset (B \cup C) \overset{*}{-} A$;
- 10) если $B \subset C$, то $A \overset{*}{-} C \subset A \overset{*}{-} B$;
- 11) если $B \subset C$, то $B \overset{*}{-} A \subset C \overset{*}{-} A$.

Справедливость соответствующих утверждений следует из определения геометрической разности и свойств операций над множествами.

Следствие 12.1 Пусть A, B_1, B_2, C_1, C_2 — подмножества R^n . Тогда справедливо включение

$$\left((A + B_1) \overset{*}{-} C_1 + B_2 \right) \overset{*}{-} C_2 \subset (A + B_1 + B_2) \overset{*}{-} (C_1 + C_2).$$

Д о к а з а т е л ь с т в о В силу свойства 1 теоремы 12.2 справедливо включение

$$\left((A + B_1) \overset{*}{-} C_1 + B_2 \right) \subset (A + B_1 + B_2) \overset{*}{-} C_1.$$

В силу свойства 4 теоремы 12.2 справедливо равенство

$$\left((A + B_1 + B_2) \overset{*}{-} C_1 \right) \overset{*}{-} C_2 = (A + B_1 + B_2) \overset{*}{-} (C_1 + C_2),$$

что и требовалось доказать.

Теорема 12.3 Пусть $\{X_j\}_{j=1}^{\infty}, Y$ — подмножества R^n . Тогда справедливы следующие соотношения:

- 1) $\bigcap_k (X_k \overset{*}{-} Y) = \left(\bigcap_k X_k \right) \overset{*}{-} Y$;
- 2) $\bigcup_k (X_k \overset{*}{-} Y) \subset \left(\bigcup_k X_k \right) \overset{*}{-} Y$.

Теорема 12.4 Пусть $\{X_j\}_{j=1}^{\infty}$ — последовательность открытых подмножеств R^n , $X_j \subset X_{j+1}$, Y — компакт R^n . Тогда $\bigcup_k (X_k \overset{*}{-} Y) =$

$$\left(\bigcup_k X_k \right) \overset{*}{-} Y.$$

Д о к а з а т е л ь с т в о Из теоремы 12.3 следует, что $\bigcup_k (X_k \overset{*}{-} Y) \subset$

$\left(\bigcup_k X_k \right) \overset{*}{-} Y$. Докажем, что

$$\left(\bigcup_k X_k \right) \overset{*}{-} Y \subset \bigcup_k (X_k \overset{*}{-} Y).$$

Пусть $a \in \left(\bigcup_k X_k\right)^* Y$. Следовательно, $a + Y \subset \bigcup_k X_k$. Так как $a + Y$ компакт, то $\{X_k\}$ является открытым покрытием $a + Y$. Поэтому существует конечное подпокрытие X_{i_1}, \dots, X_{i_s} ($i_1 < \dots < i_s$) такое, что $a + Y \subset \bigcup_{j=1}^s X_{i_j} = X_{i_s}$. Следовательно, $a \in X_{i_s}^* Y$, а значит и $a \in \bigcup_k (X_k^* Y)$.

Теорема 12.5 Пусть A, B — подмножества R^n , A — замкнуто. Тогда $A \overset{*}{-} B$ замкнутое множество.

Доказательство Воспользуемся соотношением (12.45). Для любого $b \in B$ множество $A - b$ является замкнутым. Пересечение любого числа замкнутых множеств является замкнутым множеством. Теорема доказана.

Теорема 12.6 Пусть A, B — подмножества R^n , A — выпукло. Тогда $A \overset{*}{-} B$ выпуклое множество.

Доказательство Так как для любого $b \in B$ множество $A - b$ выпукло и пересечение любого числа выпуклых множеств выпукло, то из (12.45) следует, что $A \overset{*}{-} B$ выпуклое множество. Теорема доказана.

Теорема 12.7 Пусть A, B, C — подмножества R^n , B — компакт, C — выпукло и замкнуто и $A = B + C$. Тогда $C = A \overset{*}{-} B$.

Доказательство Отметим, что $C \subset A \overset{*}{-} B$. Предположим, что $C \neq A \overset{*}{-} B$. Тогда существует точка $x_0 \in A \overset{*}{-} B$, но $x_0 \notin C$. Так как $C \subset A \overset{*}{-} B$, то

$$A = B + C \subset (A \overset{*}{-} B) + B \subset A$$

и поэтому $(A \overset{*}{-} B) + B = A$. Следовательно, справедливы следующие равенства

$$A - x_0 = (C - x_0) + B, \quad (12.46)$$

$$A - x_0 = \left((A \overset{*}{-} B) - x_0\right) + B. \quad (12.47)$$

Так как $0 \notin C - x_0$, то $\{0\}$ и $C - x_0$ строго отделимы ($C - x_0$ — выпукло и замкнуто). Поэтому существуют ненулевой вектор $p \in R^n$ и $\mu \in R^1$ такие, что

$$\begin{aligned}(p, z) &< \mu \text{ для всех } z \in C - x_0, \\ (p, 0) &> \mu.\end{aligned}$$

Отсюда $\mu < 0$. Пусть $a \in A$, тогда $b = a - z \in B$ и поэтому

$$(p, a) = (p, z) + (p, b) \leq (p, z) + \max_{b \in B} (p, b).$$

Следовательно,

$$\sup_{a \in A - x_0} (p, a) \leq (p, z) + \max_{b \in B} (p, b) < \max_{b \in B} (p, b). \quad (12.48)$$

С другой стороны, так как $0 \in (A \overset{*}{-} B) - x_0$, то $B \subset A - x_0$. Поэтому

$$\max_{b \in B} (p, b) \leq \sup_{a \in A - x_0} (p, a),$$

что противоречит (12.48). Теорема доказана.

Следствие 12.2 Пусть компактное множество B полностью выметает каждое из множеств A_j , множество $\bigcup_j (A_j \overset{*}{-} B)$ выпукло и замкнуто. Тогда $\bigcup_j A_j \overset{*}{-} B = \bigcup_j (A_j \overset{*}{-} B)$.

Доказательство Так как B выметает каждое из множеств A_j , то $(A_j \overset{*}{-} B) + B = A_j$. Поэтому

$$\bigcup_j A_j = \bigcup_j ((A_j \overset{*}{-} B) + B) = \bigcup_j (A_j \overset{*}{-} B) + B.$$

По теореме 12.7 получаем $\bigcup_j A_j \overset{*}{-} B = \bigcup_j (A_j \overset{*}{-} B)$.

Теорема 12.8 Пусть A — выпуклое замкнутое подмножество R^n , B — выпуклый компакт. Тогда

$$(A + B) \overset{*}{-} B = A.$$

Д о к а з а т е л ь с т в о Пусть $y \in A$, тогда $y+B \subset A+B$ и поэтому

$$y \in (A+B) \overset{*}{-} B.$$

Пусть $y \in (A+B) \overset{*}{-} B$. Отсюда $y+B \subset A+B$. Предположим, что $y \notin A$. Тогда $\{y\}$ и A строго отделимы. Поэтому существуют $p \in R^n, p \neq 0, \mu \in R^1$ такие, что

$$\begin{aligned} (p, a) &< \mu \text{ для всех } a \in A, \\ (p, y) &> \mu. \end{aligned}$$

Из последних двух неравенств следует, что

$$\sup_{a \in A} (p, a) \leq \mu < (p, y). \quad (12.49)$$

Пусть точка $b_0 \in B$ такая, что $(p, b_0) = \max_{b \in B} (p, b)$. Так как $y+B \subset A+B$, то существуют $a_1 \in A, b_1 \in B$ такие, что $y+b_0 = a_1+b_1$. Тогда

$$\begin{aligned} (p, y) + \max_{b \in B} (p, b) &= (p, y) + (p, b_0) = \\ &= (p, a_1) + (p, b_1) \leq \sup_{a \in A} (p, a) + \max_{b \in B} (p, b). \end{aligned}$$

Из последнего неравенства получаем неравенство

$$\mu < (p, y) \leq \sup_{a \in A} (p, a),$$

которое противоречит (12.49). Теорема доказана.

Теорема 12.9 Пусть A, B подмножества R^n таковы, что B полностью выметает A . Тогда для любого множества C множество $B+C$ полностью выметает $A+C$.

Д о к а з а т е л ь с т в о Так как

$$(B+C) + \left((A+C) \overset{*}{-} (B+C) \right) \subset (A+C),$$

то достаточно доказать, что

$$(A+C) \subset (B+C) + \left((A+C) \overset{*}{-} (B+C) \right).$$

Пусть $x \in A + C$. Тогда $x = a + c$. Так как B полностью выметает A , то $A = B + (A \overset{*}{-} B)$ и поэтому существует $y \in A \overset{*}{-} B$ такой, что $a = b + y$. Отсюда $x = b + y + c$. Из условия $y \in A \overset{*}{-} B$ имеем $y + B \subset A$ и поэтому $y + B + C \subset A + C$. Отсюда $y \in (A + C) \overset{*}{-} (B + C)$. Следовательно,

$$x = (b + c) + y \in (B + C) + (A + C) \overset{*}{-} (B + C),$$

что и требовалось доказать. Теорема доказана.

Теорема 12.10 Пусть A, B — выпуклые компакты R^n , и B полностью выметает A . Тогда для любого выпуклого компакта C справедливо равенство

$$(A + C) \overset{*}{-} B = (A \overset{*}{-} B) + C.$$

Доказательство Из условия теоремы следует, что

$$C + ((A \overset{*}{-} B) + B) = A + C.$$

Из определения геометрической разности следует, что

$$((A + C) \overset{*}{-} B) + B \subset A + C.$$

Следовательно,

$$((A + C) \overset{*}{-} B) + B \subset C + ((A \overset{*}{-} B) + B). \quad (12.50)$$

Так как

$$C + (A \overset{*}{-} B) \subset (A + C) \overset{*}{-} B,$$

то справедливо и включение

$$(C + (A \overset{*}{-} B)) + B \subset ((A + C) \overset{*}{-} B) + B.$$

Из последнего включения и (12.50) следует равенство

$$(C + (A \overset{*}{-} B)) + B = ((A + C) \overset{*}{-} B) + B.$$

Отсюда

$$c\left((C + (A \overset{*}{-} B)) + B, \varphi\right) = c\left((A + C) \overset{*}{-} B, \varphi\right).$$

Из свойства опорной функции имеем

$$c\left((C + (A \overset{*}{-} B)), \varphi\right) + c(B, \varphi) = c\left((A + C) \overset{*}{-} B, \varphi\right) + c(B, \varphi).$$

Следовательно,

$$c\left((C + (A \overset{*}{-} B)), \varphi\right) = c\left((A + C) \overset{*}{-} B, \varphi\right).$$

Значит,

$$\text{co}\left(C + (A \overset{*}{-} B)\right) = \text{co}\left((A + C) \overset{*}{-} B\right).$$

Ввиду выпуклости этих множеств получаем утверждение теоремы. Теорема доказана.

Теорема 12.11 Пусть M, A_1, A_2, B_1, B_2 подмножества R^n , причем B_1 полностью выметает $M + A_1$, B_2 полностью выметает $(M + A_1) \overset{*}{-} B_1$. Тогда $B_1 + B_2$ полностью выметает $M + A_1 + A_2$.

Доказательство Пусть $C = (M + A_1) \overset{*}{-} B_1$, $D = C \overset{*}{-} B_2$. Тогда в силу свойства 4 теоремы 12.2

$$D = ((M + A_1) \overset{*}{-} B_1) \overset{*}{-} B_2 = (M + A_1) \overset{*}{-} (B_1 + B_2).$$

Кроме того,

$$\begin{aligned} D + B_2 &= C, \quad C + B_1 = D + B_1 + B_2 = M + A_1, \\ M + A_1 + A_2 &= D + A_2 + B_1 + B_2 = \\ &= ((M + A_1) \overset{*}{-} (B_1 + B_2)) + A_2 + (B_1 + B_2) \subset \\ &\subset ((M + A_1 + A_2) \overset{*}{-} (B_1 + B_2)) + (B_1 + B_2) \subset M + A_1 + A_2. \end{aligned}$$

Следовательно,

$$((M + A_1 + A_2) \overset{*}{-} (B_1 + B_2)) + (B_1 + B_2) = M + A_1 + A_2,$$

что и требовалось доказать.

Теорема 12.12 Пусть A, B, C — выпуклые подмножества R^n , $\alpha \geq \beta \geq 0$. Тогда справедливо равенство

$$\left(((A + \alpha B)^* \alpha C) + \beta B \right)^* \beta C = \left(A + (\alpha + \beta) B \right)^* (\alpha + \beta) C.$$

Доказательство Из свойств 1, 4 теоремы 12.2 следует, что

$$\begin{aligned} & \left(((A + \alpha B)^* \alpha C) + \beta B \right)^* \beta C \subset \\ & \subset \left((A + \alpha B + \beta B)^* \alpha C \right)^* \beta C = (A + \alpha B + \beta B)^* (\alpha C + \beta C) = \\ & = (A + (\alpha + \beta) B)^* (\alpha + \beta) C. \end{aligned}$$

Докажем противоположное включение.

$$\begin{aligned} (A + (\alpha + \beta) B)^* (\alpha + \beta) C &= (\alpha + \beta) \left[\left(\frac{1}{\alpha + \beta} A + B \right)^* C \right] = \\ &= \alpha \left[\left(\frac{1}{\alpha + \beta} A + B \right)^* C \right] + \beta \left[\left(\frac{1}{\alpha + \beta} A + B \right)^* C \right] = \\ &= \left[\left(\frac{\alpha}{\alpha + \beta} A + \alpha B \right)^* \alpha C \right] + \left[\left(\frac{\beta}{\alpha + \beta} A + \beta B \right)^* \beta C \right] \subset \\ &\subset \left(\left(\frac{\alpha}{\alpha + \beta} A + \alpha B \right)^* \alpha C + \frac{\beta}{\alpha + \beta} A + \beta B \right)^* \beta C \subset \\ &\quad \left(((A + \alpha B)^* \alpha C) + \beta B \right)^* \beta C, \end{aligned}$$

так как $A = \frac{\alpha}{\alpha + \beta} A + \frac{\beta}{\alpha + \beta} A$. Теорема доказана.

Теорема 12.13 Пусть $X, Y \in \text{co}K(R^n)$, такие, что $X^* Y \neq \emptyset$. Для того, чтобы множество Y полностью выметало множество X необходимо и достаточно, чтобы функция $c(X, \varphi) - c(Y, \varphi)$ была выпуклой.

Доказательство Пусть Y полностью выметает X . Тогда множество $X^* Y$ является выпуклым и функция $c(X^* Y, \varphi) = c(X, \varphi) - c(Y, \varphi)$ является выпуклой.

Пусть функция $c(X, \varphi) - c(Y, \varphi)$ является выпуклой. Так как она является и однородной функцией, то по теореме 9.8 данная функция

является опорной функцией выпуклого компакта

$$\begin{aligned} B &= \bigcap_{\varphi} \{x \mid (x, \varphi) \leq c(X, \varphi) - c(Y, \varphi)\} = \\ &= \{x \mid (x, \varphi) + c(Y, \varphi) \leq c(X, \varphi)\} = \{x \mid c(x + Y, \varphi) \leq c(X, \varphi)\} = \\ &= \{x \mid x + Y \subset X\} = X \overset{*}{-} Y. \end{aligned}$$

Теорема доказана.

Теорема 12.14 Пусть $A, B \in \Omega(R^n)$, и B полностью выметает A . Тогда

$$c(A \overset{*}{-} B, \varphi) = c(A, \varphi) - c(B, \varphi).$$

Доказательство Так как $(A \overset{*}{-} B) + B = A$, то $c(A, \varphi) = c(A \overset{*}{-} B, \varphi) + c(B, \varphi)$.

В общем случае верна следующая

Теорема 12.15 Пусть A, B — компакты R^n , A — выпуклое множество и $A \overset{*}{-} B \neq \emptyset$. Тогда

$$c(A \overset{*}{-} B, \varphi) = \inf_{(\varphi_1, \dots, \varphi_{n+1})} \sum_{i=1}^{n+1} (c(A, \varphi_i) - c(B, \varphi_i)),$$

где инфимум берется по всем наборам $(\varphi_1, \dots, \varphi_{n+1})$ таким, что $\varphi = \varphi_1 + \dots + \varphi_{n+1}$.

Теорема 12.16 Пусть A — выпуклое подмножество R^n . Тогда $A \overset{*}{-} A$ является выпуклым конусом.

Доказательство Выпуклость $A \overset{*}{-} A$ следует из теоремы 12.6. Пусть $x \in A \overset{*}{-} A$. Тогда для любого $a \in A$ верно включение $a_1 = a + x \in A$. Так как $a_1 \in A$, то в силу вышесказанного $a_2 = a_1 + x = a + 2x \in A$. Продолжая данный процесс дальше, получим, что для любого натурального числа n выполнено $nx + a \in A$ для любого $a \in A$. Отсюда $nx \in A - a$ для любого $a \in A$. Следовательно, $A \overset{*}{-} A$ — конус.

Пусть $V(\tau)$, $U(\tau)$ — непустые компакты R^n , зависящие измеримым образом от $\tau \in [t_0, T]$, причем существует $R > 0$ такое что

$Y(\tau), U(\tau) \in D_R(0)$ для всех $\tau \in [t_0, T]$. Рассмотрим разбиение $\sigma = \{\tau_i\}_{i=0}^N$ отрезка $[t_0, T]$ ($\tau_0 = t_0 < \tau_1 < \dots < \tau_N = T$), M — замкнутое подмножество R^n . Определим множества

$$U_i = \int_{\tau_{i-1}}^{\tau_i} U(s) ds, \quad V_i = \int_{\tau_{i-1}}^{\tau_i} V(s) ds,$$

$$A_N = M, \quad A_i = (A_{i+1} + U_{i+1})^* V_{i+1},$$

$$B_N = M, \quad B_i = (B_{i+1}^* V_{i+1}) + U_{i+1}, \quad i = 0, \dots, N,$$

где

$$\int_a^b A(s) ds = \left\{ \int_a^b a(s) ds \mid a(s) \in A(s) \text{ для почти всех } s \in [a, b] \right\}.$$

Множества A_0, B_0 обозначим через $A(\sigma), B(\sigma)$.

Определение 12.3 *Множество*

$$W(M) = \bigcup_{\sigma} A(\sigma)$$

называется альтернированным интегралом Понтрягина.
Множество

$$W_0(M) = \bigcap_{\sigma} B(\sigma)$$

называется нижним интегралом Понтрягина.

Теорема 12.17 *Для любого разбиения σ отрезка $[t_0, T]$ справедливо включение*

$$B(\sigma) \subset A(\sigma) \subset \left(M + \int_{t_0}^T U(s) ds \right)^* \int_{t_0}^T V(s) ds.$$

Доказательство Докажем, что $B_i \subset A_i$ для всех i . $A_N = B_N = M$. Предположим, что включение доказано для всех $i \geq p+1$,

докажем данное включение для $i = p$. В силу свойств 1 и 11 теоремы 12.2 имеем

$$\begin{aligned} B_p &= (B_{p+1} \overset{*}{-} V_{p+1}) + U_{p+1} \subset (A_{p+1} \overset{*}{-} V_{p+1}) + U_{p+1} \subset \\ &\subset (A_{p+1} + U_{p+1}) \overset{*}{-} V_{p+1} = A_p. \end{aligned}$$

Отсюда $B(\sigma) \subset A(\sigma)$.

Из определения $A(\sigma)$ и следствия 12.1 получаем

$$\begin{aligned} A(\sigma) &= \left((\dots (M + U_N) \overset{*}{-} V_N) + U_{N-1} \overset{*}{-} V_{N-1} \right) + \dots + U_1 \overset{*}{-} V_1 \subset \\ &\subset (M + U_1 + U_2 + \dots + U_N) \overset{*}{-} (V_1 + V_2 + \dots + V_N) = \\ &= \left(M + \int_{t_0}^T U(s) ds \right) \overset{*}{-} \int_{t_0}^T V(s) ds. \end{aligned}$$

УПРАЖНЕНИЯ

12.1. Верно ли, что если A, B, C — замкнутые множества такие, что $A + B = A + C$, то $B = C$.

12.2. Верно ли, что если A, B, C — замкнутые выпуклые множества такие, что $A + B = A + C$, то $B = C$.

12.3. Пусть A — выпуклое множество, $\alpha \geq \beta \geq 0$. Доказать, что $\alpha A \overset{*}{-} \beta A = (\alpha - \beta)A$.

12.4. Привести пример множеств A, B, C для которых включение $(A \overset{*}{-} C) + B \subset (A + B) \overset{*}{-} C$ не выполняется.

12.5. Пусть $p_j \in R^n, j \in I = \{1, \dots, m\}, \alpha_j, \beta_j \in R^1, j \in I$,

$$\begin{aligned} A &= \{x \in R^n \mid (p_j, x) \leq \alpha_j, j \in I\}, \\ B &= \{x \in R^n \mid (p_j, x) \leq \beta_j, j \in I\} \neq \emptyset, \\ C &= \{x \in R^n \mid (p_j, x) \leq \alpha_j - \beta_j, j \in I\}. \end{aligned}$$

1. Доказать, что $C \subset A \overset{*}{-} B$;
2. Привести пример, показывающий, что в общем случае $A \overset{*}{-} B \neq C$;
3. Получить условия, при которых будет выполняться равенство $A \overset{*}{-} B = C$.

12.6. Пусть A — строго выпуклый компакт R^n , B — компакт R^n такие, что $A \overset{*}{+} B = \{0\}$. Доказать, что существуют точки $b_1, \dots, b_k \in B$, $2 \leq k \leq n+1$ такие, что

$$A \overset{*}{+} \bigcup_{i=1}^k \{b_i\} = \{0\}.$$

12.7. Пусть $A \overset{*}{+} B$ непустой выпуклый компакт. Доказать справедливость формулы

$$A \overset{*}{+} B = \bigcap_{\|\varphi\|=1} \{x \in R^n \mid (\varphi, x) \leq c(A, \varphi) - c(B, \varphi)\}.$$

12.8. Вычислить $A \overset{*}{+} B$, где

$$A = D_{\sqrt{2}}(0), \quad B = \{(x, y) \mid y = 0, x \in [-1, 1]\}.$$

12.9. Вычислить $A \overset{*}{+} B$, где

$$A = D_R(0), \quad B = \{(x, y) \mid |x| \leq \alpha, |y| \leq \beta\}.$$

12.10. Пусть A, B подмножества R^n . Доказать справедливость следующих равенств:

- 1) $A \overset{*}{+} B + B \overset{*}{+} B = A \overset{*}{+} B$;
- 2) $A + B \overset{*}{+} B + B = A + B$;
- 3) $B \overset{*}{+} (B \overset{*}{+} (B \overset{*}{+} A)) = B \overset{*}{+} A$.

12.11. Пусть A, B — подмножества R^n , A — замкнуто. Доказать справедливость равенства $A \overset{*}{+} B = A \overset{*}{+} \overline{B}$.

12.12. Доказать, что если A, B — замкнутые, выпуклые подмножества R^1 , $A \overset{*}{+} B \neq \emptyset$, то $A \overset{*}{+} B + B = A$. Привести пример, показывающий, что в R^n , $n \geq 2$ соответствующее свойство не имеет места.

12.13. Пусть $A_i, i = 1, 2$ — эллипсоиды в R^3 , то есть

$$A_i = \{(x, y, z) \in R^3 \mid \frac{x^2}{a_i^2} + \frac{y^2}{b_i^2} + \frac{z^2}{c_i^2} \leq 1, (a_i, b_i, c_i > 0)\}.$$

При каких условиях на (a_i, b_i, c_i) множество $A_1 \overset{*}{+} A_2$ будет эллипсоидом?

12.14. Пусть A — выпуклое замкнутое подмножество R^n .

$$f_A(x) = \min_{y \in A} \|x - y\|, \quad G(\alpha) = \{x \in R^n \mid f_A(x) \leq \alpha\} \quad (\alpha \geq 0).$$

Доказать справедливость равенств

a) $A = G(\alpha) \overset{*}{-} D_\alpha(0)$;

b) $D_\alpha(0) = G(\alpha) \overset{*}{-} A$.

12.15. Пусть A, B — подмножества R^n . Доказать равенство $A \overset{*}{-} B = (R^n \setminus (R^n \setminus A) + (-B))$.

12.16. Привести пример замкнутого множества A такого, что $(\alpha - \beta)A \neq \alpha A \overset{*}{-} \beta A$ при некоторых $\alpha \geq \beta \geq 0$.

12.17. Привести пример компактного множества A такого, что $(\alpha - \beta)A \neq \alpha A \overset{*}{-} \beta A$ при некоторых $\alpha \geq \beta \geq 0$.

12.18. Пусть $A, B \in \text{co}(R^n)$. Определим множество

$$S(A, B) = \{\varphi \mid \|\varphi\| = 1, c(A, \varphi) = c(A \overset{*}{-} B, \varphi)\}.$$

Доказать, что

1. $S(A, A \overset{*}{-} B + B) = S(A, B)$.

2. Пусть $A = D_1(0), B = \{(x, y) \mid |x| + |y| \leq 1\}$ Вычислить $S(A, B)$.

3. Равенство $c(A \overset{*}{-} B, \varphi) = c(A, \varphi) - c(B, \varphi)$ справедливо тогда и только тогда, когда $\varphi \in S(A, B)$.

4. $S(A, B) \subset S(A + C, B)$ для любого $C \in \text{co}K(R^n)$.

12.19. Пусть K — конус с вершиной в нуле, $0 \in K$.

1. Доказать, что $K \overset{*}{-} K$ — выпуклый конус с вершиной в нуле.

2. Доказать, что если K — выпуклый конус, то $K \overset{*}{-} K = K$.

12.20. Пусть $r > 0, 0 < \lambda_1 \leq \lambda_2 \leq \dots \leq \lambda_n$, причем $r \geq \lambda_n$,

$$Q = \left\{ x \in R^n \mid \frac{x_1^2}{\lambda_1^2} + \dots + \frac{x_n^2}{\lambda_n^2} \leq 1 \right\}.$$

Доказать, что если Q полностью выметает $D_r(0)$, то $\lambda_1 r \geq \lambda_n^2$.

12.21. Пусть A, B — замкнутые подмножества R^n , причем $\rho(\overline{R^n \setminus A}, \overline{R^n \setminus B}) < \varepsilon$. Доказать, что $A \overset{*}{-} \varepsilon D_1(0) \subset B$.

12.22. Пусть A, B — подмножества R^n , A — строго выпукло, $A \overset{*}{-} B \neq \emptyset$. Верно ли, что $A \overset{*}{-} B$ строго выпукло?

12.23. Пусть A, B — подмножества R^n . Доказать, что справедливы равенства

а) $R^n \setminus (A \overset{*}{-} B) = (R^n \setminus A) + (-B)$,

б) $R^n \setminus (A + B) = (R^n \setminus A) \overset{*}{-} (-B)$.

12.24. Пусть $A = \{(x, y) \in R^2 \mid y \geq 0\}$. Вычислить $A \overset{*}{-} A$.

12.25. $A, B \subset R^n, y \in 0^+ A$. Доказать, что $y \in 0^+(A \overset{*}{-} B)$.

§13 Многозначные отображения

Обозначим через 2^{R^n} совокупность всех непустых подмножеств пространства R^n . Пусть A — подмножество R^m . Отображение F из A в 2^{R^n} будем называть *многозначным*. Таким образом, многозначное отображение ставит в соответствие каждой точке $a \in A$ непустое подмножество $F(a) \subset R^n$. Поэтому класс многозначных отображений включает в себя и обычные однозначные отображения, в том числе и функции.

В данном параграфе мы ограничимся рассмотрением многозначных отображений $F : A \rightarrow \Omega(R^n)$, то есть таких многозначных отображений, что для всех a множество $F(a)$ ограничено.

Определение 13.1 *Многозначное отображение $F : A \rightarrow \Omega(R^n)$ называется полунепрерывным сверху в точке a_0 , если для любого $\varepsilon > 0$ найдется $\delta > 0$ такое, что для всех $a \in A \cap D_\delta^0(a_0)$ выполнено $F(a) \subset \left(F(a_0)\right)_\varepsilon$.*

Определение 13.2 *Многозначное отображение $F : A \rightarrow \Omega(R^n)$ называется полунепрерывным снизу в точке a_0 , если для любого $\varepsilon > 0$ найдется $\delta > 0$ такое, что для всех $a \in A \cap D_\delta^0(a_0)$ выполнено $F(a_0) \subset \left(F(a)\right)_\varepsilon$.*

Определение 13.3 *Многозначное отображение $F : A \rightarrow \Omega(R^n)$ называется непрерывным по Какутани в точке a_0 , если оно полунепрерывно сверху и снизу в точке a_0 .*

Пример 13.1 Пусть $F : [0, 1] \rightarrow \Omega(R^n)$,

$$F(t) = \begin{cases} [0, 1; 0, 5], & t \neq 0; 5, \\ [0; 1], & t = 0, 5. \end{cases}$$

Отображение F является полунепрерывным сверху в точке $0, 5$, но не является полунепрерывным снизу в данной точке.

Пример 13.2 Пусть $F : [0, 1] \rightarrow \Omega(R^n)$,

$$F(t) = \begin{cases} [0; 1], & t \neq 0; 5, \\ [0, 1; 0, 5], & t = 0, 5. \end{cases}$$

Отображение F является полунепрерывным снизу в точке $0,5$, но не является полунепрерывным сверху в данной точке.

Определение 13.4 Многозначное отображение $F : A \rightarrow \Omega(R^n)$ называется непрерывным по Хаусдорфу в точке a_0 , для любого $\varepsilon > 0$ найдется $\delta > 0$, что для всех $a \in A \cap D_\delta^0(a_0)$ выполнено неравенство $h(F(a), F(a_0)) < \varepsilon$.

Определение 13.5 Многозначное отображение $F : A \rightarrow \Omega(R^n)$ называется непрерывным, если оно непрерывно в каждой точке множества A .

Теорема 13.1 Введенные понятия непрерывности в точке многозначного отображения эквивалентны.

Доказательство Пусть $F : A \rightarrow \Omega(R^n)$ является непрерывным в смысле определения 13.3. Это означает, что для любого $\varepsilon > 0$ найдется $\delta > 0$, что для всех $a \in A \cap D_\delta^0(a_0)$ выполнено

$$F(a_0) \subset F(a) + D_\varepsilon^0(0), \quad F(a) \subset F(a_0) + D_\varepsilon^0(0).$$

Из последних двух неравенств и определения расстояния по Хаусдорфу получаем, что $h(F(a), F(a_0)) \leq \varepsilon$ и поэтому отображение F непрерывно в точке a_0 в смысле определения 13.4.

Аналогично доказывается вторая часть теоремы. Теорема доказана.

Теорема 13.2 Пусть отображения $F, G : A \rightarrow \Omega(R^n)$ непрерывны в точке a_0 . Тогда

- 1) отображения $a \rightarrow F(a) + G(a)$, $a \rightarrow F(a) \cup G(a)$ непрерывны в точке a_0 ;
- 2) для любого $\lambda \in R^1$ отображение $a \rightarrow \lambda F(a)$ непрерывно в точке a_0 .

Теорема 13.3 Пусть отображение $F : A \rightarrow \Omega(R^n)$ непрерывно в точке a_0 . Тогда опорная функция $c(F(a), \varphi)$ непрерывна по a в точке a_0 при каждом фиксированном φ .

Доказательство В силу теоремы 10.3 справедливо неравенство

$$|c(F(a), \varphi) - c(F(a_0), \varphi)| \leq h(F(a), F(a_0)) \|\varphi\|,$$

из которого сразу следует утверждение теоремы.

Теорема 13.4 Пусть отображение $F : A \rightarrow \Omega(R^n)$ таково, что опорная функция $c(F(a), \varphi)$ непрерывна по a в точке a_0 при каждом фиксированном φ . Тогда отображение F непрерывно в точке a_0 .

Доказательство данной теоремы можно найти в ([6]).

Теорема 13.5 Пусть $M_1, \dots, M_k \in \text{co}K(R^n)$, $Q \in K(R^n)$, $X_i : Q \rightarrow \text{co}K(R^n)$, $i = 1, \dots, k$,

$$\lambda_i(q) = \min_{\|\varphi_i\|=1} (c(X_i(q), \varphi_i) + c(M_i, -\varphi_i)).$$

Тогда $\bigcup_{i=1}^k (X_i(q) \cap M_i) = \emptyset$ при некотором $q \in Q$ тогда и только тогда, когда

$$\min_{q \in Q} \max_i \lambda_i(q) < 0.$$

Доказательство Пусть $\bigcup_{i=1}^k (X_i(q_0) \cap M_i) = \emptyset$. Это означает, что $X_i(q_0) \cap M_i = \emptyset$ для всех i . Поэтому $X_i(q_0)$ и M_i строго отделимы. Значит, существуют φ_i^0 , $\|\varphi_i^0\| = 1$ и вещественные числа $\delta_i > 0$ такие, что

$$(x_i, \varphi_i^0) \leq (m_i, \varphi_i^0) - \delta_i \text{ для всех } x_i \in X_i(q_0), m_i \in M_i.$$

Отсюда

$$(x_i, \varphi_i^0) + (m_i, -\varphi_i^0) \leq -\delta_i < 0 \text{ для всех } x_i \in X_i(q_0), m_i \in M_i.$$

Поэтому

$$\max_{x_i \in X_i(q_0), m_i \in M_i} ((x_i, \varphi_i^0) + (m_i, -\varphi_i^0)) < 0 \text{ или} \\ c(X_i(q_0), \varphi_i^0) + c(M_i, -\varphi_i^0) < 0 \text{ для всех } i.$$

Следовательно, $\lambda_i(q_0) < 0$ для всех i . Поэтому

$$\min_{q \in Q} \max_i \lambda_i(q) < 0.$$

Пусть теперь $\min_{q \in Q} \max_i \lambda_i(q) < 0$. Возьмем $q_0 \in Q$ такой, что

$$\min_{q \in Q} \max_i \lambda_i(q) = \max_i \lambda_i(q_0) < 0.$$

Следовательно, $\lambda_i(q_0) < 0$ для всех i . Из определения функций λ_i следует, что существуют $\varphi_i, \|\varphi_i\| = 1$ и такие, что

$$c(X_i(q_0), \varphi_i) + c(M_i, -\varphi_i) < 0.$$

Последнее неравенство означает, что $X_i(q_0) \cap M_i = \emptyset$ для всех i . Теорема доказана.

Определение 13.6 Функция $f : A \rightarrow R^n$ называется однозначной ветвью многозначного отображения $F : A \rightarrow \Omega(R^n)$, если для всех $a \in A$ справедливо включение $f(a) \in F(a)$.

Определение 13.7 Многозначное отображение $F : D \rightarrow K(R^n)$, $D \subset R^m$ называется измеримым по Лебегу, если для любого компакта $M \in K(R^n)$ множество

$$F^{-1}(M) = \{x \in D \mid F(x) \cap M \neq \emptyset\}$$

измеримо по Лебегу.

Определение 13.8 Пусть даны отрезок $[a, b]$ и многозначное отображение $F : [a, b] \rightarrow K(R^n)$. Интегралом от многозначного отображения F по отрезку $[a, b]$ называется множество

$$G = \int_a^b F(t) dt = \left\{ g \mid g = \int_a^b f(t) dt, f(t) \in F(t) \right\},$$

где интеграл в правой части вычисляется по всем однозначным ветвям отображения F , интегрируемым по Лебегу.

Теорема 13.6 Пусть $F : [a, b] \rightarrow K(R^n)$ — непрерывное многозначное отображение. Тогда

а) интеграл $\int_a^b F(t) dt$ является непустым выпуклым компактным

подмножеством R^n ;

b) для всех $\varphi \in R^n$ справедливо равенство

$$c\left(\int_a^b F(t)dt, \varphi\right) = \int_a^b c(F(t), \varphi)dt.$$

Доказательство данной теоремы можно найти в ([6]).

Пример 13.3 Пусть $F(t) = D_{2t}(0)$, $t \in [0, 1]$. Тогда

$$\int_0^1 c(F(t), \varphi)dt = \int_0^1 2t\|\varphi\|dt = \|\varphi\|.$$

Так как $\|\varphi\|$ является опорной функцией $D_1(0)$, то получаем, что $\int_0^1 D_{2t}(0)dt = D_1(0)$.

Пример 13.4 Пусть $F(t) = F$ для всех $t \in [a, b]$, где F — компакт R^n . Тогда

$$c\left(\int_a^b F(t), \varphi\right) = \int_a^b c(F(t), \varphi)dt = \int_a^b c(F, \varphi)dt = c(F, \varphi)(b - a).$$

Следовательно, $\int_a^b F(t)dt = (b - a)cF$.

Теорема 13.7 Пусть M — выпуклый компакт R^n , $F(t)$ — непрерывная матричная функция порядка n , $t \in [0, 1]$. Замкнутое множество W удовлетворяет условию

$$\int_0^1 F(s)Wds \subset M$$

тогда и только тогда, когда для всех $\varphi \in R^n$ справедливо неравенство

$$\int_0^1 c(W, F^*(s)\varphi)ds \leq c(M, \varphi). \quad (13.51)$$

Доказательство Пусть $\int_0^1 F(s)Wds \subset M$. Множество $\int_0^1 F(s)Wds$ является выпуклым компактом, поэтому для всех φ справедливо неравенство $c\left(\int_0^1 F(s)Wds, \varphi\right) \leq c(M, \varphi)$. Так как

$$c\left(\int_0^1 F(s)Wds, \varphi\right) = \int_0^1 c(F(s)W, \varphi)ds = \int_0^1 c(W, F^*(s)\varphi)ds,$$

то получаем (13.51).

Пусть теперь выполнено неравенство (13.51). Так как

$$\int_0^1 c(W, F^*(s)\varphi)ds = c\left(\int_0^1 F(s)Wds, \varphi\right)$$

и множество $\int_0^1 F(s)Wds$ выпукло, то по теореме 9.5 получаем, что $\int_0^1 F(s)Wds \subset M$.

Следствие 13.1 В условиях предыдущей теоремы равенство $\int_0^1 F(s)Wds = M$ выполнено тогда и только тогда, когда для всех $\varphi \in R^n$ справедливо равенство

$$\int_0^1 c(W, F^*(s)\varphi)ds = c(M, \varphi).$$

Теорема 13.8 Пусть $F(t)$ — непрерывная матричная функция порядка n , $t \in [0, 1]$, причем $\int_0^1 F(t)dt = E$, M — выпуклый компакт R^n . Для того чтобы выполнялось равенство

$$\int_0^1 F(t)Mdt = M \tag{13.52}$$

необходимо, чтобы для всех $\varphi \neq 0$ выполнялось включение

$$M(\varphi) \subset M(F^*(t)\varphi) \text{ для всех } t \in [0, 1], \text{ где}$$

$$M(\varphi) = \{x \mid x \in M, (x, \varphi) = C(M, \varphi)\}.$$

Д о к а з а т е л ь с т в о Из равенства (13.52) следует равенство

$$\int_0^1 c(M, F^*(t)\varphi) dt = c(M, \varphi).$$

Пусть $z \in M(\varphi)$, тогда

$$\begin{aligned} c(M, \varphi) &= (z, \varphi) = \\ &= \left(\int_0^1 F(s) ds z, \varphi \right) = \int_0^1 (F(s)z, \varphi) ds = \int_0^1 (z, F^*(s)\varphi) ds. \end{aligned}$$

Следовательно, имеет место равенство

$$\begin{aligned} \int_0^1 (z, F^*(s)\varphi) ds &= \int_0^1 (M, F^*(t)\varphi) dt, \text{ или} \\ \int_0^1 [c(M, F^*(t)\varphi) - (z, F^*(t)\varphi)] dt &= 0. \end{aligned}$$

Так как подинтегральная функция непрерывна и неотрицательна, то из последнего равенства следует, что для всех $t \in [0, 1]$

$$c(M, F^*(t)\varphi) = (z, F^*(t)\varphi).$$

Значит, $z \in M(F^*(t)\varphi)$ для всех t . Теорема доказана.

Теорема 13.9 Пусть A — непустое подмножество R^n , $F : A \rightarrow \text{co}(R^n)$, причем для всякого конечного набора $\{x_1, \dots, x_k\} \subset A$ выполнено $\text{co}\{x_1, \dots, x_k\} \subset \bigcup_{i=1}^k F(x_i)$. Тогда

$$\bigcap_{x \in A} F(x) \neq \emptyset.$$

Доказательство Докажем, что для любого конечного набора точек $\{x_1, \dots, x_k\}$ справедливо

$$\bigcap_{i=1}^k F(x_i) \neq \emptyset.$$

Доказательство проведем методом от противного. Предположим, что существует набор точек $\{x_1, \dots, x_k\}$ такой, что

$$\bigcap_{i=1}^k F(x_i) = \emptyset.$$

Поэтому

$$\bigcup_{i=1}^k (R^n \setminus F(x_i)) = R^n.$$

Пусть ρ_i — разбиение единицы, согласованное с покрытием $\{R^n \setminus F(x_i)\}_{i=1}^k$, такое, что

$$\sum_{i=1}^k \rho_i(x) = 1 \text{ для всех } x \in R^n, \text{ supp } \rho_i \subset R^n \setminus F(x_i).$$

Рассмотрим отображение $\varphi : R^n \rightarrow R^n$

$$\varphi(x) = \sum_{i=1}^k \rho_i(x) x_i.$$

φ отображает $\text{co}\{x_1, \dots, x_k\}$ в себя и поэтому по теореме Брауэра имеет неподвижную точку x^* . Так как $\sum_{i=1}^k \rho_i(x^*) = 1$, то существует множество $I \subset \{1, \dots, k\}$ такое, что $\rho_i(x^*) > 0$ для $i \in I$ и $\rho_i(x^*) = 0$ для $i \notin I$. Тогда

$$x^* = \sum_{i \in I} \rho_i(x^*) x_i \in \text{co}\{x_j \mid j \in I\} \subset \bigcup_{i \in I} F(x_i).$$

Следовательно, $x^* \in F(x_j)$ при некотором j , и поэтому $x^* \notin R^n \setminus F(x_j)$, а значит $\rho_j(x^*) = 0$. Получили противоречие. Из полученного утверждения и условия компактности множеств $F(x)$ для всех $x \in A$ следует утверждение теоремы.

УПРАЖНЕНИЯ

13.1. Пусть $F : R^2 \rightarrow \Omega(R^2)$,

$$F(x_1, x_2) = \begin{cases} |x_1 - x_2|D_1(0), & x_1x_2 \geq 0, \\ |x_1 + x_2|D_1(0), & x_1x_2 < 0. \end{cases}$$

Исследовать отображение F на непрерывность.

13.2. Пусть $F : [a, b] \rightarrow \text{co}K(R^n)$ — непрерывное отображение. Верно ли, что отображение $\text{est}F : t \rightarrow \text{est}F(t)$ также является непрерывным?

13.3. Пусть $f : [a, b] \rightarrow R^n$ — непрерывная вектор-функция, $B \in \Omega(R^n)$. Доказать, что многозначное отображение $F : [a, b] \rightarrow \Omega(R^n)$, $F(t) = f(t)B$ является непрерывным.

13.4. Пусть $F : [0, 1] \rightarrow \text{co}K(R^1)$,

$$F(t) = \begin{cases} \{0\}, & t \in [0, 0, 5), \\ [0, 1], & t = 0, 5, \\ \{1\}, & t \in (0, 5, 1]. \end{cases}$$

Является ли отображение F полунепрерывным сверху (снизу)?

13.5. Пусть дана непрерывная функция $f : R^1 \times [a, b] \rightarrow R^1$. Определим многозначное отображение

$$F(x) = \{z \in [a, b] \mid f(x, z) = \min_{y \in [a, b]} f(x, y)\}.$$

Исследовать отображение F на непрерывность.

13.6. Пусть X — компакт R^m , Y — компакт R^n , $g : X \times Y \rightarrow R^1$, $g \in C(X \times Y)$. $F : X \times Y \rightarrow \Omega(R^n)$, $F(x) = \{y \in Y \mid g(x, y) \geq 0\}$. Доказать, что если $F(x) \neq \emptyset$ для всех $x \in X$, то отображение F полунепрерывно сверху на X .

13.7. Пусть A — выпуклый компакт R^n , $F : R^n \setminus \{(0, 0)\} \rightarrow \Omega(R^n)$ вида

$$F(p) = \{a \in A \mid (p, a) = \max_{x \in A} (p, x)\}.$$

Является ли отображение F полунепрерывным сверху (снизу)?

13.8. Вычислить $\int_a^b D_{r(t)}(a(t))$, где r — неотрицательная непрерывная скалярная функция, a — непрерывная вектор функция.

13.9. Пусть $B = \{(-1; -1), (1; 1)\}$,

$$C(t) = \begin{pmatrix} \sin t & -\cos t \\ \cos t & \sin t \end{pmatrix}.$$

Вычислить $\int_0^\pi C(t)B dt$.

13.10. Вычислить $\int_0^1 F(t) dt$, где

$$F(t) = \{(x_1, x_2) \mid \frac{x_1^2}{a_1^2(t)} + \frac{x_2^2}{a_2^2(t)} \leq 1\},$$

a_1, a_2 — положительные непрерывные функции.

13.11. Вычислить $\int_0^1 F(t) dt$, где

$$F(t) = \{(x_1, x_2) \mid x_1^2 + x_2^2 \leq t^2, x_2 \geq 0\}.$$

13.12. Вычислить $\int_0^1 F(t) dt$, где

$$F(t) = \{(x_1, x_2) \mid |x_1| + |x_2| \leq t\}.$$

13.13. Вычислить $\int_0^T F(t) dt$, где

$$F(t) = e^{-At} D_1(0), \quad A = \begin{pmatrix} 0 & 1 \\ -1 & 0 \end{pmatrix}.$$

13.14. Пусть $F, G : [0, 1] \rightarrow \text{co}K(R^n)$. Доказать неравенство

$$h\left(\int_0^1 F(s) ds, \int_0^1 G(s) ds\right) \leq \int_0^1 h(F(s), G(s)) ds.$$

13.15. Многозначное отображение $F : A \rightarrow \Omega(R^n)$ ($A \subset R^m$) называется замкнутым, если множество $\{(x, y) \mid x \in A, y \in F(x)\}$ замкнуто в $R^m \times R^n$.

Верно ли, что если многозначное отображение F замкнуто, то отображение $\overline{\text{co}}F$ также замкнуто?

13.16. Привести пример последовательности многозначных отображений $F_k : [0, 1] \rightarrow 2^{R^n}$ такую, что

$$\int_0^1 \lim_{k \rightarrow \infty} F_k(s) ds \neq \lim_{k \rightarrow \infty} \int_0^1 F_k(s) ds.$$

13.17. Привести пример непрерывного многозначного отображения $F : [0, \infty) \rightarrow \text{co}K(R^2)$ такого, что отображение $\overline{\text{est}}F : [0, \infty) \rightarrow \text{co}K(R^n)$ не является непрерывным.

13.18. Пусть $F : R^1 \rightarrow \Omega(R^1)$ вида

$$F(x) = \begin{cases} [-1+x, 1+x] \cup \{\frac{1}{x}\}, & x \neq 0, \\ [-1, 1], & x = 0. \end{cases}$$

Является ли отображение F непрерывным в точке 0.

13.19. Привести пример многозначного отображения $F : A \rightarrow K(R^n)$ для которого опорная функция $c(F(a), \varphi)$ непрерывна в некоторой точке a_0 при некотором φ_0 , а само отображение F не является непрерывным в точке a_0 .

13.20. Пусть $F : [a, b] \rightarrow \Omega(R^n)$ — многозначное отображение, непрерывное в точке t_0 . Будет ли непрерывным в точке t_0 отображение ∂F ?

13.21. Пусть $F, G : [a, b] \rightarrow \Omega(R^n)$ — многозначные отображения, непрерывные в точке t_0 . Будет ли непрерывным в точке t_0 отображение $F \cap G$?

13.22. Пусть $F : D \rightarrow \Omega(R^n)$ — многозначное отображение. Верно, ли что для любых множеств $A, B \in K(R^n)$ справедливо равенство

$$F^{-1}(A \cap B) = F^{-1}(A) \cap F^{-1}(B),$$

где $F^{-1}(M) = \{x \in D \mid F(x) \cap M \neq \emptyset\}$.

13.23. Пусть $F : D \rightarrow \Omega(R^n)$ — многозначное отображение. Верно, ли что для любого множества $A \in K(R^n)$ справедливо равенство

$$F^{-1}(R^n \setminus A) = D \setminus F^{-1}(A)?$$

13.24. Пусть $F : [0, 1] \rightarrow K(R^2)$ вида

$$F(x) = \begin{cases} \{(\cos(t + \lg x), \sin(t + \lg x)), t \in [x, 2\pi]\}, & \text{если } x \in (0, 1], \\ S_1(0), & \text{если } x = 0. \end{cases}$$

1. Является ли отображение F непрерывным?
2. Существует ли у F непрерывный селектор?

13.25. Пусть $A \subset R^1$, $B \subset R^2$ — выпуклые множества, $f : A \times B \rightarrow R^2$, $f(\alpha, b) = \alpha \cdot b$. Верно ли, что $f(A \times B)$ — выпуклое множество?

§14 Выпуклые функции

В данном параграфе будем рассматривать функции $f: R^n \rightarrow \bar{R} = R^1 \cup \{-\infty, +\infty\}$.

Определение 14.1 Эффективным множеством функции $f: R^n \rightarrow \bar{R}$ называется множество

$$\text{dom} f = \{x \in R^n \mid f(x) < +\infty\}.$$

Функция f называется собственной, если $\text{dom} f \neq \emptyset$ и $f(x) > -\infty$ для всех x .

Определение 14.2 Надграфиком функции $f: R^n \rightarrow \bar{R}$ называется множество

$$\text{epi} f = \{(x, \alpha) \in R^n \times R^1 \mid f(x) \leq \alpha\}.$$

Пример 14.1 Пусть $f: R^n \rightarrow \bar{R}$,

$$f(x) = \begin{cases} -1, & \|x\| \leq 1, \\ +\infty, & \|x\| > 1. \end{cases}$$

Тогда $\text{dom} f = D_1(0)$, $\text{epi} f = D_1(0) \times [-1, \infty)$.

Замечание 14.1 Отметим, что точка $(x, \alpha) \in \text{epi} f$ только в том случае, если $x \in \text{dom} f$.

Определение 14.3 Функция f называется выпуклой, если $\text{epi} f$ — выпуклое множество.

Пример 14.2 Пусть A — выпуклое подмножество R^n . Определим функцию

$$f(x) = \begin{cases} 0, & \text{если } x \in A, \\ +\infty, & \text{если } x \notin A. \end{cases}$$

Так как $\text{epi} f = A \times [0, \infty)$ является выпуклым множеством, то f — выпуклая функция.

Пример 14.3 Выпуклыми функциями являются:

1) $f : R^n \rightarrow R^1, f(x) = (a, x) + \alpha$, где $a \in R^n, \alpha \in R^1$;

2) $f : R^n \rightarrow R^1, f(x) = \|x\|$;

3) пусть $A \in \Omega(R^n)$. Тогда по теореме 9.1 опорная функция $c(A, \varphi) : R^n \rightarrow R^1$ будет выпуклой;

4) пусть $\mathfrak{L} : R^n \rightarrow R^m$ — линейное отображение, $f : R^m \rightarrow R^1$ — выпуклая функция. Тогда функция $g : R^n \rightarrow R^1, g(x) = f(\mathfrak{L}x)$ является выпуклой.

Действительно, пусть $x_1, x_2 \in R^n, \alpha \in [0, 1]$. Тогда

$$\begin{aligned} g(\alpha x_1 + (1 - \alpha)x_2) &= f(\mathfrak{L}(\alpha x_1 + (1 - \alpha)x_2)) = \\ &= f(\alpha \mathfrak{L}x_1 + (1 - \alpha)\mathfrak{L}x_2) \leq \alpha f(\mathfrak{L}x_1) + (1 - \alpha)f(\mathfrak{L}x_2) = \\ &= \alpha g(x_1) + (1 - \alpha)g(x_2). \end{aligned}$$

Определение 14.4 Собственная функция f называется выпуклой, если для любых $x_1, x_2 \in R^n, \alpha \in [0, 1]$ выполняется неравенство

$$f(\alpha x_1 + (1 - \alpha)x_2) \leq \alpha f(x_1) + (1 - \alpha)f(x_2). \quad (14.53)$$

Если для любых $x_1, x_2 \in R^n, x_1 \neq x_2$, любого $\alpha \in (0, 1)$ выполнено неравенство

$$f(\alpha x_1 + (1 - \alpha)x_2) < \alpha f(x_1) + (1 - \alpha)f(x_2),$$

то функция f называется строго выпуклой.



Рис. 8: Пример выпуклой функции.

Теорема 14.1 Пусть f — собственная функция. Тогда определения 14.3 и 14.4 эквивалентны.

Доказательство Пусть f является выпуклой в смысле определения 14.3. Тогда $\text{epi} f$ — выпуклое множество. Отметим, что если одно из чисел $f(x_i) = \infty, i = 1, 2$, то неравенство (14.53) верно. Пусть каждое из чисел $f(x_i), i = 1, 2$ конечно. Следовательно, $x_1, x_2 \in \text{dom} f$. Возьмем $\alpha \in [0, 1]$. Точки $(x_1, f(x_1)), (x_2, f(x_2)) \in \text{epi} f$. Поэтому точка, в силу выпуклости надграфика,

$$\begin{aligned} & \alpha(x_1, f(x_1)) + (1 - \alpha)f(x_2) = \\ & = (\alpha x_1 + (1 - \alpha)x_2, \alpha f(x_1) + (1 - \alpha)f(x_2)) \in \text{epi} f. \end{aligned}$$

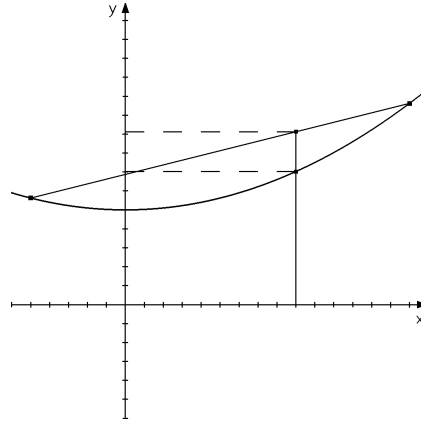
Отсюда получаем, что $\alpha x_1 + (1 - \alpha)x_2 \in \text{dom} f$ и, кроме того, выполняется неравенство (14.53). Тем самым доказано, что f является выпуклой функцией в смысле определения 14.4.

Пусть теперь f — выпуклая функция в смысле определения 14.4 и $(x_1, \beta_1), (x_2, \beta_2) \in \text{epi} f, \alpha \in [0, 1]$. Отметим, что $x_1, x_2 \in \text{dom} f$. Рассмотрим точку

$$\alpha(x_1, \beta_1) + (1 - \alpha)(x_2, \beta_2) = (\alpha x_1 + (1 - \alpha)x_2, \alpha \beta_1 + (1 - \alpha)\beta_2).$$

Так как $\text{dom} f$ — выпуклое множество, то $\alpha x_1 + (1 - \alpha)x_2 \in \text{dom} f$ и поэтому

$$f(\alpha x_1 + (1 - \alpha)x_2) \leq \alpha f(x_1) + (1 - \alpha)f(x_2) \leq \alpha \beta_1 + (1 - \alpha)\beta_2.$$

Поэтому $\alpha(x_1, \beta_1) + (1 - \alpha)(x_2, \beta_2) \in \text{epi} f$. Теорема доказана.

Определение 14.5 Функция f называется *вогнутой*, если $-f$ является выпуклой функцией.

Теорема 14.2 (Неравенство Йенсена) Пусть f — собственная функция. Тогда для любого натурального числа k , для любых $x_1, \dots, x_k \in R^n$, положительных чисел $\alpha_1, \dots, \alpha_k, \sum_{j=1}^k \alpha_j = 1$ справедливо неравенство

$$f(\alpha_1 x_1 + \dots + \alpha_k x_k) \leq \alpha_1 f(x_1) + \dots + \alpha_k f(x_k).$$

Доказательство Если хотя бы одно из чисел $f(x_j) = \infty$, то неравенство верно. Пусть $f(x_j) < \infty$ для всех j . Поэтому $x_j \in \text{dom} f$. Так как f выпуклая функция, то $\text{epi} f$ — выпуклое множество и поэтому для любых $z_1, \dots, z_k \in \text{epi} f$ точка

$$\alpha_1 z_1 + \dots + \alpha_k z_k \in \text{epi} f.$$

Возьмем в качестве $z_j = (x_j, f(x_j))$. Тогда

$$\alpha_1 z_1 + \dots + \alpha_k z_k = (\alpha_1 x_1 + \dots + \alpha_k x_k, \alpha_1 f(x_1) + \dots + \alpha_k f(x_k))$$

и поэтому

$$f(\alpha_1 x_1 + \dots + \alpha_k x_k) \leq \alpha_1 f(x_1) + \dots + \alpha_k f(x_k).$$

Теорема доказана.

Приведем некоторые свойства выпуклых функций.

Теорема 14.3 Пусть $f_\alpha (\alpha \in \Lambda)$ — выпуклые функции. Тогда функция

$$f(x) = \sup_{\alpha \in \Lambda} f_\alpha(x)$$

является выпуклой.

Доказательство Отметим, что

$$\text{epi} f = \bigcap_{\alpha \in \Lambda} \text{epi} f_\alpha.$$

Поэтому $\text{epi} f$ — выпуклое множество как пересечение выпуклых множеств.

Следствие 14.1 Пусть f — выпуклая функция. Тогда функция $f_+ : f_+(x) = \max\{f(x), 0\}$ является выпуклой.

Теорема 14.4 Пусть $f_j (j = 1, \dots, m)$ — собственные выпуклые функции. Тогда для любых неотрицательных $\lambda_j, j = 1, \dots, m$ функция

$$f(x) = \lambda_1 f_1(x) + \dots + \lambda_m f_m(x)$$

является выпуклой.

Доказательство Пусть $x_1, x_2 \in R^n, \alpha \in [0, 1]$. Докажем, что для функции f справедливо неравенство (14.53). Так как f_j — собственные выпуклые функции, то по теореме 14.1 справедливы неравенства

$$f_j(\alpha x_1 + (1 - \alpha)x_2) \leq \alpha f_j(x_1) + (1 - \alpha)f_j(x_2).$$

Умножая данные неравенства на $\lambda_j \geq 0$ и складывая, получаем

$$\begin{aligned} f(\alpha x_1 + (1 - \alpha)x_2) &= \sum_{j=1}^m \lambda_j f_j(\alpha x_1 + (1 - \alpha)x_2) \leq \\ &\leq \sum_{j=1}^m \lambda_j \alpha f_j(x_1) + \sum_{j=1}^m \lambda_j (1 - \alpha) f_j(x_2) = \alpha f(x_1) + (1 - \alpha)f(x_2). \end{aligned}$$

Теорема доказана.

Определение 14.6 Пусть A — подмножество R^n . Будем говорить, что функция $f : A \rightarrow \bar{R}$ является выпуклой на A , если множество A выпукло и функция $\hat{f} : R^n \rightarrow \bar{R}$

$$\hat{f}(x) = \begin{cases} f(x), & \text{если } x \in A, \\ +\infty, & \text{если } x \notin A \end{cases}$$

является выпуклой.

Теорема 14.5 Пусть A — выпуклое подмножество R^n , f — выпуклая на A функция. Тогда для любого $t \in R^1$ множество

$$M(t) = \{x \in A \mid f(x) \leq t\}$$

является выпуклым.

Доказательство Если $M(t) = \emptyset$, то $M(t)$ выпукло. Пусть $M(t) \neq \emptyset$ и пусть $x_1, x_2 \in M(t), \alpha \in [0, 1]$. Тогда $\alpha x_1 + (1 - \alpha)x_2 \in A$ в силу выпуклости множества A и выполнены неравенства

$$\begin{aligned} f(\alpha x_1 + (1 - \alpha)x_2) &\leq \alpha f(x_1) + (1 - \alpha)f(x_2), \\ f(x_1) &\leq t, \quad f(x_2) \leq t. \end{aligned}$$

Поэтому $f(\alpha x_1 + (1 - \alpha)x_2) \leq t$ и, следовательно, $\alpha x_1 + (1 - \alpha)x_2 \in M(t)$. Теорема доказана.

Теорема 14.6 Пусть $f : R^n \rightarrow R^1$ — выпуклая функция, $x_0, h \in R^n$, $g : R^1 \rightarrow R^1$ $g(t) = f(x_0 + th)$. Тогда g — выпуклая на R^1 функция.

Доказательство Пусть $t_1, t_2 \in R^1$, $\alpha \in [0, 1]$. Тогда

$$\begin{aligned} g(\alpha t_1 + (1 - \alpha)t_2) &= f(x_0 + (\alpha t_1 + (1 - \alpha)t_2)h) = \\ &= f(\alpha(x_0 + t_1h) + (1 - \alpha)(x_0 + t_2h)) \leq \\ &\leq \alpha f(x_0 + t_1h) + (1 - \alpha)f(x_0 + t_2h) = \\ &= \alpha g(t_1) + (1 - \alpha)g(t_2). \end{aligned}$$

Теорема 14.7 Пусть A — открытое выпуклое подмножество R^n , $f \in C^1(A)$. Для того чтобы функция f была выпуклой на A , необходимо и достаточно, чтобы для всех $x, y \in A$ выполнялось неравенство

$$f(x) - f(y) \geq (f'(y), x - y). \quad (14.54)$$

Доказательство Пусть f — выпуклая функция, $x, y \in A$, $\alpha \in (0, 1]$. Тогда

$$f(\alpha x + (1 - \alpha)y) \leq \alpha f(x) + (1 - \alpha)f(y).$$

Данное неравенство можно переписать в виде

$$\begin{aligned} f(y + \alpha(x - y)) &\leq \alpha(f(x) - f(y)) + f(y) \text{ или} \\ \frac{f(y + \alpha(x - y)) - f(y)}{\alpha} &\leq f(x) - f(y). \end{aligned}$$

Так как последнее неравенство справедливо для всех $\alpha \in (0, 1]$, то переходя к пределу по $\alpha \rightarrow 0+$ получаем неравенство (14.54).

Пусть выполнено неравенство (14.54), $x_1, x_2 \in A$, $\alpha \in [0, 1]$. Полагая в (14.54) сначала $x = x_1$, $y = \alpha x_1 + (1 - \alpha)x_2$, а затем $x = x_2$, $y = \alpha x_1 + (1 - \alpha)x_2$, получаем, что справедливы следующие неравенства

$$\begin{aligned} f(x_1) - f(\alpha x_1 + (1 - \alpha)x_2) &\geq (f'(\alpha x_1 + (1 - \alpha)x_2), x_1 - y), \\ f(x_2) - f(\alpha x_1 + (1 - \alpha)x_2) &\geq (f'(\alpha x_1 + (1 - \alpha)x_2), x_2 - y). \end{aligned}$$

Умножая первое неравенство на α , второе на $1 - \alpha$, получаем справедливость неравенства

$$\alpha f(x_1) + (1 - \alpha)f(x_2) - f(\alpha x_1 + (1 - \alpha)x_2) \geq 0,$$

что и требовалось доказать. Теорема доказана.

Теорема 14.8 Пусть f — собственная выпуклая на множестве A функция. Тогда f непрерывна на $\text{ri}A$.

Доказательство Пусть $a_0 \in \text{ri}A$. Докажем, что f непрерывна в точке a_0 . Рассмотрим функцию

$$g : g(y) = f(y + x_0) - f(x_0)$$

и множество $A_0 = A - a_0$. Тогда непрерывность f в точке a_0 равносильна непрерывности g в точке нуль (отметим, что $g(0) = 0$). Поэтому можно считать, что $a_0 = 0$, $f(0) = 0$.

а) $\text{Int}A \neq \emptyset$. Тогда $0 \in \text{Int}A$ и поэтому существует $\delta_0 > 0$ такое, что множество

$$K = \{a = (a_1, \dots, a_n) \in A \mid a_j \in [-\delta_0, \delta_0]\} \subset A.$$

Обозначим через $M = \max_i f(z_i)$, где z_i точки вида

$z_i = (\pm\delta_0, \dots, \pm\delta_0)$, $i = 1, \dots, 2^n = m$ и пусть $x \in K$. Тогда x представим в виде

$$x = \sum_{i=1}^{n+1} \lambda_i z_{j_i}, \text{ где } \lambda_i \geq 0, \sum_{i=1}^n \lambda_j = 1, z_{j_i} \in \{z_1, \dots, z_m\}.$$

Так как f — выпуклая функция, то по теореме 14.2 имеем

$$f(x) \leq \sum_{i=1}^{n+1} \lambda_i f(z_{j_i}) \leq \sum_{i=1}^{n+1} \lambda_i M = M.$$

Получили, что функция f ограничена сверху на K . Пусть ε — произвольное число ($\varepsilon < 1$), и рассмотрим множество $U_\varepsilon = \varepsilon K$. Отметим, что если $x \in U_\varepsilon$, то $\frac{x}{\varepsilon} \in K$. Поэтому для любого $x \in U_\varepsilon$ имеет место

$$f(x) = f\left(\varepsilon \cdot \frac{x}{\varepsilon} + (1 - \varepsilon) \cdot 0\right) \leq \varepsilon f\left(\frac{x}{\varepsilon}\right) + (1 - \varepsilon) \cdot 0 \leq M\varepsilon, \quad (14.55)$$

$$0 = f(0) = f\left(\frac{1}{1 + \varepsilon}x + \frac{\varepsilon}{1 + \varepsilon}\left(-\frac{x}{\varepsilon}\right)\right) \leq \frac{1}{1 + \varepsilon}f(x) + \frac{\varepsilon}{1 + \varepsilon}M. \quad (14.56)$$

Из неравенства (14.56) следует, что $f(x) \geq -\varepsilon M$. Следовательно, из неравенств (14.55), (14.56) получаем

$$|f(x)| \leq M\varepsilon.$$

Тем самым доказано, что f непрерывна в нуле.

б) Пусть теперь $\text{Int}A = \emptyset$. Тогда $\text{aff}A \neq R^n$. Рассмотрим совокупность всех векторов $\{a\}_{a \in A}$ и выберем из данной совокупности максимальную (по количеству) линейно независимую систему $\{e_1, \dots, e_m\}$. Пусть

$$L = \{\lambda_1 e_1 + \dots + \lambda_m e_m \mid \lambda_i \geq 0\}.$$

L — линейное подпространство. Покажем, что $\text{aff}A = L$. Действительно, $A \subset L$, следовательно, $\text{aff}A \subset L$. С другой стороны,

$$\sum_{i=1}^m \lambda_i e_i = \sum_{i=1}^m \lambda_i e_i + (1 - \sum_{i=1}^m \lambda_i) \cdot 0$$

и поэтому, в силу следствия 4.1 $L \subset A$. Значит, $L = \text{aff}A$.

Рассмотрим отображение $F: R^m \rightarrow L$ вида

$$F(\lambda) = \lambda_1 e_1 + \dots + \lambda_m e_m.$$

F — линейное непрерывное отображение, и так как e_1, \dots, e_m линейно независимы, то существует обратное отображение F^{-1} , которое также является линейным и непрерывным. Пусть $Y = F^{-1}(A)$. Так как $F^{-1}(0) = 0$ и $0 \in \text{ri}A$, то 0 — внутренняя точка Y . Кроме того, Y — выпуклое множество. Определим функцию $g: Y \rightarrow R^1$, $g(\lambda) = f(F(\lambda))$. g — выпуклая функция, $g(0) = 0$, g непрерывна в нуле. Так как $f(x) = g(F^{-1}(x))$, то f непрерывна в нуле. Теорема доказана.

Замечание 14.2 Для точек $A \setminus \text{ri}A$ теорема 14.7 неверна. Пусть $f: [0, 1] \rightarrow R^1$,

$$f(x) = \begin{cases} 1, & x = 0, \\ 0, & x > 0. \end{cases}$$

Тогда f выпукла на $[0, 1]$, но не является непрерывной в точке 0 .

Теорема 14.9 Пусть A — открытое выпуклое подмножество R^n , $f \in C^2(A)$. Тогда для того, чтобы f была выпуклой на A , необходимо и достаточно, чтобы матрица $f''(a) = \left(\frac{\partial^2 f}{\partial x_i \partial x_j}(a) \right)$ была неотрицательно определенной в каждой точке множества A .

Доказательство Пусть $x_0 \in A, h \in R^n$. Так как A открыто, то существует $t_0 > 0$ такое, что $x_0 + th \in A$ для всех $t \in [0, t_0]$. Определим функцию

$$g : [0, t_0] \rightarrow R^1, \quad g(t) = f(x_0 + th).$$

Покажем, что g — выпуклая функция. Пусть $t_1, t_2 \in [0, t_0]$, $\alpha \in [0, 1]$. Тогда

$$\begin{aligned} g(\alpha t_1 + (1 - \alpha)t_2) &= \\ f(x_0 + (\alpha t_1 + (1 - \alpha)t_2)h) &= f(\alpha(x_0 + t_1h) + (1 - \alpha)(x_0 + t_2h)) \leq \\ &\leq \alpha f(x_0 + t_1h) + (1 - \alpha)f(x_0 + t_2h) = \alpha g(t_1) + (1 - \alpha)g(t_2). \end{aligned}$$

Так как $f \in C^2(A)$, то $g \in C^2[0, t_0]$ и поэтому справедливо равенство

$$g(t) = g(0) + tg'(0) + \frac{t^2}{2}g''(0) + r(t),$$

где $\lim_{t \rightarrow 0+} \frac{r(t)}{t^2} = 0$. Так как функция g выпуклая, то по теореме 14.7 справедливо неравенство

$$g(t) - g(0) - tg'(0) \geq 0 \text{ для всех } t \in [0, t_0].$$

Следовательно,

$$\frac{t^2}{2}g''(0) + r(t) \geq 0, \text{ или } g''(0) + \frac{r(t)}{t^2} \geq 0$$

для всех $t \in (0, t_0]$. Переходя в последнем неравенстве к пределу при $t \rightarrow 0+$, получаем $g''(0) \geq 0$, но $g''(0) = (f''(x_0)h, h)$. Тем самым доказано, что для любой точки $x_0 \in A$ для всех $h \in R^n$ справедливо неравенство $(f''(x_0)h, h) \geq 0$. Это и означает, что матрица $f''(x_0)$ неотрицательно определена на множестве A .

Пусть матрица $f''(a)$ неотрицательно определена на множестве A . Возьмем две произвольные точки $a, a_0 \in A$. Используя формулу Тейлора с остаточным членом в форме Лагранжа, можем записать

$$f(a) = f(a_0) + (\text{grad}f(a_0), a - a_0) + \\ + 0,5(f''(a_0 + \gamma(a - a_0))(a - a_0), a - a_0), \text{ где } \gamma \in (0, 1).$$

Так как множество A выпуклое, то

$$a_0 + \gamma(a - a_0) = \gamma a + (1 - \gamma)a_0 \in A$$

и поэтому $(f''(a_0 + \gamma(a - a_0))(a - a_0), a - a_0) \geq 0$. Следовательно,

$$f(a) - f(a_0) - (\text{grad}f(a_0), a - a_0) \geq 0 \text{ для всех } a, a_0 \in A.$$

Из теоремы 14.7 следует, что f выпукла на A . Теорема доказана.

Пример 14.4 1). Пусть G — неотрицательно определенная квадратная матрица порядка n , $b \in R^n$, $\alpha \in R^1$. Тогда функция $f : R^n \rightarrow R^1$, $f(x) = (Gx, x) + (b, x) + \alpha$ будет выпуклой на R^n . Отметим, что $f''(x) = 2G$ для всех $x \in R^n$.

2). Пусть G — матрица порядка $n \times n$, $b \in R^n$. Тогда функция $f : R^n \rightarrow R^1$, $f(x) = |Gx - b|^2$ будет выпуклой на R^n . Действительно,

$$f(x) = (Gx - b, Gx - b) = (Gx, Gx) - 2(Gx, b) + (b, b) = \\ = (G^T Gx, x) - 2(Gx, b) + (b, b)$$

и поэтому $f'' = 2G^T G$, $(G^T Gh, h) = \|Gh\|^2 \geq 0$.

Определение 14.7 Пусть $f : A \rightarrow R^1$. Точка $x_0 \in A$ называется точкой локального минимума функции f , если существует окрестность U точки x_0 (в R^n) такая, что $f(x_0) \leq f(x)$ для всех $x \in A \cap U$.

Точка $x_0 \in A$ называется точкой глобального минимума функции f , если $f(x_0) \leq f(x)$ для всех $x \in A$.

Теорема 14.10 Пусть $f : A \rightarrow R^1$ — выпуклая на A функция и $x_0 \in A$ — точка локального минимума. Тогда x_0 — точка глобального минимума.

Доказательство Так как x_0 — точка локального минимума, то существует окрестность U точки x_0 такая, что для всех $x \in A \cap U$ выполнено неравенство $f(x) \geq f(x_0)$.

Пусть $y \in A$. Докажем, что $f(x_0) \leq f(y)$. Так как множество A выпукло, то точка $x(\alpha) = \alpha y + (1 - \alpha)x_0 \in A$ для всех $\alpha \in [0, 1]$. Из условия $x(0) = x_0$ и непрерывности $x(\alpha)$ по α следует, что существует $\alpha_0 > 0$ такое, что $x(\alpha) \in U$ для всех $\alpha \in [0, \alpha_0]$. Поэтому для всех $x(\alpha), \alpha \in [0, \alpha_0]$ справедливо следующее неравенство:

$$\begin{aligned} f(x_0) &\leq f(x(\alpha)) = f(\alpha y + (1 - \alpha)x_0) \leq \\ &\leq \alpha f(y) + (1 - \alpha)f(x_0) = f(x_0) + \alpha(f(y) - f(x_0)). \end{aligned}$$

Из последнего неравенства следует, что $f(y) - f(x_0) \geq 0$, откуда $f(y) \geq f(x_0)$, что и требовалось доказать. Теорема доказана.

Теорема 14.11 Пусть $f : (a, b) \rightarrow R^1$ — выпуклая функция. Тогда для любых $x, y, z \in (a, b), z < y < x$ справедливо неравенство

$$\frac{f(y) - f(z)}{y - z} \leq \frac{f(x) - f(z)}{x - z} \leq \frac{f(x) - f(y)}{x - y}. \quad (14.57)$$

Доказательство Пусть $\lambda = \frac{y - z}{x - z}$. Тогда $\lambda \in (0, 1), 1 - \lambda = \frac{x - y}{x - z}, \lambda x + (1 - \lambda)z = y$. Так как f — выпуклая функция, то

$$\begin{aligned} f(y) &= f(\lambda x + (1 - \lambda)z) \leq \lambda f(x) + (1 - \lambda)f(z), \text{ или} \quad (14.58) \\ f(y) - f(z) &\leq \lambda(f(x) - f(z)) = \frac{y - z}{x - z}(f(x) - f(z)). \end{aligned}$$

Деля обе части последнего неравенства на $(y - z)$, получаем неравенство

$$\frac{f(y) - f(z)}{y - z} \leq \frac{f(x) - f(z)}{x - z}. \quad (14.59)$$

Вычитая из обеих частей неравенства (14.58) $f(x)$, получаем неравенство

$$f(y) - f(x) \leq (\lambda - 1)f(x) + (1 - \lambda)f(z) = (1 - \lambda)(f(z) - f(x)).$$

Умножая последнее неравенство на (-1) , получаем неравенство

$$f(x) - f(y) \geq \frac{x-y}{x-z}(f(x) - f(z)), \text{ или}$$

$$\frac{f(x) - f(y)}{x-y} \geq \frac{f(x) - f(z)}{x-z}. \quad (14.60)$$

Объединяя неравенства (14.59), (14.60), получаем требуемое неравенство. Теорема доказана.

Следствие 14.2 Пусть $f : \mathbb{R}^1 \rightarrow \mathbb{R}^1$ — выпуклая функция. Тогда для любых $x_1 \geq x_2, y_1 \geq y_2, x_1 \neq y_1, x_2 \neq y_2$ справедливо неравенство

$$\frac{f(x_1) - f(y_1)}{x_1 - y_1} \geq \frac{f(x_2) - f(y_2)}{x_2 - y_2}.$$

Определение 14.8 Пусть $A \subset \mathbb{R}^n$ — выпуклое множество, $x_0 \in A, h \in \mathbb{R}^n$ такие что существует $\alpha_0 > 0$ для которого $x_0 + \alpha_0 h \in A$. Функция $f : A \rightarrow \mathbb{R}^1$ называется дифференцируемой в точке x_0 по направлению h , если существует конечный предел

$$\frac{\partial f(x_0)}{\partial h} = \lim_{t \rightarrow +0} \frac{f(x_0 + th) - f(x_0)}{t}.$$

Число $\frac{\partial f(x_0)}{\partial h}$ в этом случае называют производной функции f в точке x_0 по направлению h .

Теорема 14.12 Пусть $A \subset \mathbb{R}^n$ — выпуклое множество, $f : A \rightarrow \mathbb{R}^1$ — выпуклая функция, $x_0 \in \text{Int}A$. Тогда функция f является дифференцируемой в точке x_0 по любому направлению $h \in \mathbb{R}^n$.

Доказательство теоремы можно найти в [13].

УПРАЖНЕНИЯ

14.1. Пусть A — выпуклое подмножество \mathbb{R}^n , f — определенная на A функция, такая, что для любого $t \in \mathbb{R}^1$ множество

$$M(t) = \{x \in A \mid f(x) \leq t\}$$

является выпуклым. Следует ли отсюда, что f является выпуклой функцией?

14.2. Пусть A — непустое замкнутое подмножество R^n . $f : R^n \rightarrow R^1$, $f(x) = \inf_{a \in A} \|x - a\|$. Доказать, что множество A является выпуклым тогда и только тогда, когда функция f является выпуклой.

14.3. Пусть f — неотрицательная, выпуклая на A функция. Будет ли выпуклой на A функция f^2 ?

14.4. Пусть f, g — неотрицательные, выпуклые на A функции. Будет ли выпуклой на A функция $f \cdot g$?

14.5. Пусть A — выпуклое подмножество R^n , $f : A \rightarrow R^1$ и для всех $x, y \in A$ выполнено неравенство

$$f\left(\frac{x+y}{2}\right) \leq \frac{1}{2}f(x) + \frac{1}{2}f(y).$$

Можно ли утверждать, что f — выпуклая функция?

14.6. Пусть A — выпуклое подмножество R^n , $f : A \rightarrow R^1$ — непрерывная функция и для всех $x, y \in A$ выполнено неравенство

$$f\left(\frac{x+y}{2}\right) \leq \frac{1}{2}f(x) + \frac{1}{2}f(y).$$

Можно ли утверждать, что f — выпуклая функция?

14.7. Пусть $\{f_k\}_{k=1}^{\infty}$ — последовательность выпуклых функций, определенных на выпуклом подмножестве $A \subset R^n$, такая, что для всех $x \in A$ существует предел $\lim_{k \rightarrow \infty} f_k(x) = f(x)$. Доказать, что f — выпуклая на A функция.

14.8. Пусть $f : A \rightarrow \bar{R}$ — выпуклая на A функция, причем $\text{epi} f$ — замкнутое множество. Можно ли утверждать, что A является замкнутым множеством.

14.9. Пусть A — выпуклое замкнутое подмножество R^n , $\rho : R^n \rightarrow R^1$, $\rho(x) = \|x - \pi_A(x)\|$, где $\pi_A(x)$ — проекция точки x на множество A . Доказать, что функция $f(x) = \rho^2(x)$ является выпуклой дифференцируемой функцией и

$$\text{grad} f(x) = 2(x - \pi_A(x)).$$

14.10. Пусть $A \subset R^n$ — выпуклое множество, $f : A \rightarrow R^1$ — выпуклая функция. Доказать, что

1) множество точек локального минимума функции f на множестве A есть выпуклое множество;

2) если множество A является замкнутым, $f \in C(A)$, то множество точек локального минимума функции f на множестве A является замкнутым.

14.11. Привести пример линейной функции f , заданной на выпуклом замкнутом множестве A такой, что

$$\sup_{x \in A} f(x) = 0, \text{ но } f(x) < 0 \text{ для всех } x \in A.$$

14.12. Доказать, что выпуклая функция f ограничена сверху на многограннике M и принимает на M наибольшее значение.

14.13. Привести пример выпуклой функции f , заданной и ограниченной на выпуклом компакте M , но не достигающей на M своей верхней грани.

14.14. Доказать, что максимум выпуклой функции на выпуклом многограннике достигается в одной из крайних точек.

14.15. Пусть f — вогнутая функция, заданная на выпуклом множестве X , $g(x) = |\min(0; f(x))|^q$, $q \geq 1$. Доказать, что функция g является выпуклой на X .

14.16. Пусть X — выпуклое подмножество R^n . Функция $f: X \rightarrow R^1$ называется *квазивыпуклой* на X , если для всех $x, y \in X$, для любого $\alpha \in [0, 1]$ справедливо неравенство

$$f(\alpha x + (1 - \alpha)y) \leq \max\{f(x), f(y)\}.$$

Верно ли, что выпуклая на X функция является квазивыпуклой на X функцией?

14.16a. Доказать, что функция f является квазивыпуклой на выпуклом множестве X тогда и только тогда, когда для любого $\beta \in R^1$ множество

$$X_\beta = \{x \in X \mid f(x) \leq \beta\}$$

является выпуклым.

14.16b. Пусть $a, c \in R^n$, $b, d \in R^1$,

$$f: R^n \rightarrow R^1, f(x) = \frac{(a, x) + b}{(c, x) + d}.$$

Доказать, что f является квазивыпуклой функцией на множестве

$$X = \{x \in R^n \mid (c, x) + d > 0\}.$$

14.16с. Пусть $f : R_+^n \rightarrow R^1$, $f(x) = \text{card}x$. Доказать, что f — квазивогнутая на R_+^n функция.

14.16d. $f : R^1 \rightarrow R^1$ — монотонная функция. Доказать, что f является квазивыпуклой функцией.

14.16е. Пусть $A \subset R^n$ — выпуклое множество, $f : A \rightarrow R^1$ — непрерывная квазивыпуклая функция. $x_1, x_2 \in A$, $x_1 \neq x_2$. Доказать, что

$$\min\{f(x), x \in [x_1, x_2]\} = \min\{f(x_1), f(x_2)\}.$$

14.16f. Пусть $A \subset R^n$ — выпуклый компакт, $f : A \rightarrow R^1$ — непрерывная квазивыпуклая функция. Верно ли, что

$$\min\{f(x), x \in A\} = \min\{f(x), x \in \text{est}A\}?$$

14.17. Пусть A — выпуклое подмножество R^n с непустой внутренностью. Доказать, что если выпуклая непрерывная функция f является неограниченной на A , то она будет неограниченной и на $\text{Int}A$.

14.18. Пусть A — выпуклое подмножество R^n с непустой внутренностью. Верно ли, что если выпуклая функция f является неограниченной на A , то она будет неограниченной и на $\text{Int}A$.

14.19. Для вектора $x = (x_1, \dots, x_n) \in R^n$ обозначим через $\bar{x} = (x_{\pi(1)}, \dots, x_{\pi(n)})$ вектор, составленный из компонент вектора x и такой, что

$$x_{\pi(1)} \geq x_{\pi(2)} \geq \dots \geq x_{\pi(n)}.$$

Будем говорить, что вектор x мажорирует вектор y , ($x \succ y$), если

$$\sum_{i=1}^k x_{\pi(i)} \geq \sum_{i=1}^k y_{\pi(i)}, \text{ для всех } k = 1, \dots, n-1,$$

$$\sum_{i=1}^n x_{\pi(i)} = \sum_{i=1}^n y_{\pi(i)}.$$

Функция $f : R^n \rightarrow R^1$ называется *выпуклой по Шуру*, если для всех x, y , $x \succ y$ верно $f(x) \geq f(y)$.

Доказать, что функция $f : R^n \rightarrow R^1$, $f \in C^1(R^n)$ выпукла по Шуру тогда и только тогда, когда

- 1) f — симметричная функция (т.е. для любой перестановки π множества $\{1, \dots, n\}$ и для любого $x \in R^n$ выполнено равенство $f(x) = f(x_\pi)$);
 2) для любого $z \in R^n$ выполнено неравенство

$$(z_i - z_j) \cdot \left(\frac{\partial f}{\partial x_i}(z) - \frac{\partial f}{\partial x_j}(z) \right) \geq 0.$$

14.20. Пусть $f : (a, b)^n \rightarrow R^1$ — выпуклая функция, $x, y \in (a, b)^n$. Доказать, что если $x \succ y$, то $\sum_{i=1}^n f(x_i) \geq \sum_{i=1}^n f(y_i)$.

14.21. Пусть $f : [0, \infty) \rightarrow R^1$ — выпуклая функция и $a_1 \geq a_2 \geq \dots \geq a_{2n-1} \geq 0$. Доказать неравенство

$$\begin{aligned} f(a_1) - f(a_2) + \dots - f(a_{2n-2}) + f(a_{2n-1}) &\geq \\ &\geq f(a_1 - a_2 + a_3 - a_4 + \dots + a_{2n-1}). \end{aligned}$$

14.22. Пусть a_1, \dots, a_n — положительные вещественные числа. Доказать неравенство

$$(a_1 + a_2 + \dots + a_n) \cdot \left(\frac{1}{a_1} + \frac{1}{a_2} + \dots + \frac{1}{a_n} \right) \geq n^2.$$

14.23. Пусть A — выпуклое подмножество R^n . Функция $f : A \rightarrow R^1$ называется *псевдовыпуклой*, если из условий $f(u) < f(v)$, $z = \alpha u + (1 - \alpha)v$, $\alpha \in (0, 1)$ следует неравенство $f(z) < f(v)$. Привести пример квазivyпуклой функции (см. задачу 14.6), не являющуюся псевдовыпуклой.

14.24. Привести пример псевдовыпуклой функции, не являющейся выпуклой.

14.25. Привести пример функции, выпуклой по Шуру, но не являющейся ни квазivyпуклой, ни псевдовыпуклой.

14.26. Пусть $f : [0, \infty) \rightarrow R^1$ — вогнутая функция, $h > 0$. Доказать, что функция

$$g(t) = f(t+h) - f(t)$$

не возрастает на $[0, \infty)$.

14.27. Пусть f — вогнутая на $[0, \infty)$ функция, $f(0) = 0$. Доказать, что для всех $x, y \in [0, \infty)$ справедливо неравенство $f(x+y) \leq f(x) + f(y)$.

14.28. Пусть $f : [0, \infty) \rightarrow R^1$ — выпуклая функция, $f(0) = 0$.

Доказать, что функция $g : g(t) = \frac{f(t)}{t}$ не убывает на $(0, \infty)$.

14.29. Пусть $A \subset R^n$, $f : A \rightarrow R^1$ — функция такая что $f(x) > 0$ для всех $x \in A$. Функция f называется *логарифмически выпуклой* на A , если функция $\ln f$ является выпуклой на A .

1. Верно ли, что если f выпукла на A и $f(x) > 0$ для всех $x \in A$, то f — логарифмически выпуклая функция?

2. Верно ли, что если f — логарифмически выпуклая функция, то f — выпуклая функция?

14.30. Описать все выпуклые ограниченные функции, определенные на всем пространстве R^n .

14.31. Пусть A — выпуклое подмножество R^n , $f : A \rightarrow R^1$ — выпуклая функция. Верно ли, что если множество $\text{epi} f$ замкнутое, то A замкнутое множество?

14.32. Пусть A — выпуклое подмножество R^n , $f : A \rightarrow R^1$ — выпуклая функция. Верно ли, что если множество $\text{epi} f$ замкнутое, то $f \in C(A)$?

14.33. Пусть $f : R^2 \rightarrow R^1$,

$$f(u_1, u_2) = \min\{x_1(1 - u_1) + x_2(1 - u_2) \mid x_1^2 + x_2^2 \leq 1\}.$$

Доказать, что функция f вогнута.

14.34. Пусть $f \in C^2(0, \infty)$. Доказать, что если функция $g(x) = xf(x)$ выпукла на $(0, \infty)$, то функция $h(x) = f\left(\frac{1}{x}\right)$ также выпукла на $(0, \infty)$.

14.35. Пусть $p : R^n \rightarrow \bar{R}$ и обладает следующими свойствами:

- 1) $p(x + y) \leq p(x) + p(y)$ для всех $x, y \in R^n$;
- 2) $p(\lambda x) = \lambda p(x)$ для всех $x \in R^n, \lambda > 0$;
- 3) $p(0) = 0$.

Доказать, что функция p является выпуклой функцией.

14.36. Пусть $f : A \times B \rightarrow R^1$ такова, что $f(x_1, x_2)$ выпукла по x_1 при каждом фиксированном x_2 и выпукла по x_2 при каждом фиксированном x_1 . Следует ли отсюда, что f является выпуклой на $A \times B$?

14.37. Пусть $f : R_+^n \rightarrow R^1$,

$$f(x_1, x_2, \dots, x_n) = x_1^{\varepsilon_1} \cdot x_2^{\varepsilon_2} \cdot \dots \cdot x_n^{\varepsilon_n}, \quad \varepsilon_i > 0.$$

Получить условия на ε_i , при выполнении которых функция f будет вогнутой на R_+^n .

14.38. Пусть M_n — совокупность всех квадратных матриц порядка n над полем вещественных чисел. Определим функцию $f : M_n \rightarrow R^1$, $f(X) = tX$. Доказать, что f — выпуклая функция.

14.39. Отображение $f : R^n \rightarrow R^m$ называется *изометрией*, если для всех $x, y \in R^n$ справедливо равенство

$$\|f(x) - f(y)\| = \|x - y\|.$$

Верно ли, что если f — изометрия, A — выпуклое множество, то множество $f(A)$ также выпукло.

14.40. Пусть A — выпуклый компакт R^n , $b \in R^n$, $b \neq 0$. Определим функцию $f : A \rightarrow R^1$ вида

$$f(a) = \sup\{\lambda \mid -\lambda b \in A - a\}.$$

Доказать, что f является вогнутой функцией.

14.41. Пусть $A = \{(x, y) \mid x > 0, y > 0\} \cup \{(0, 0)\}$.

$$f(x, y) = \begin{cases} \frac{x^2}{y}, & \text{если } y > 0, \\ 0, & \text{если } (x, y) = (0, 0). \end{cases}$$

Доказать, что функция f является выпуклой на множестве A .

14.42. Являются ли выпуклыми следующие функции:

1. $f : R^n \rightarrow R^1$, $f(x) = \max_i x_i - \min_i x_i$;

2. $f : R^n \rightarrow R^1$, $f(x) = \max_{t \in [-1, 1]} p(t) - \min_{t \in [-1, 1]} p(t)$, где

$$p(t) = x_1 + x_2 t + \dots + x_n t^{n-1};$$

3. $f : D_1^0(0) \rightarrow R^1$, $f(x) = \frac{\|Ax - b\|^2}{1 - \|x\|^2}$.

14.43. Пусть функция f определена и выпукла на выпуклом множестве A , точки $x_i \in A$, числа $\alpha_i \geq 0$, $\sum_{n=1}^{\infty} \alpha_i = 1$ и ряд $\sum_{n=1}^{\infty} \alpha_i x_i$ сходится.

Верно ли, что

$$f\left(\sum_{n=1}^{\infty} \alpha_i x_i\right) \leq \sum_{i=1}^{\infty} \alpha_i f(x_i)?$$

14.44. Функция $f : R^1 \rightarrow R^1$ является выпуклой на $[a, b]$ и $[b, c]$. Будет ли функция f выпуклой на $[a, c]$?

14.45. A — выпуклое подмножество R^n ,

$$A_1 = \{(x_1, x_2, \dots, x_{n-1}) \mid \exists \mu \in R^1, (x_1, \dots, x_{n-1}, \mu) \in A\}$$

проекция множества A на R^{n-1} .

Определим функцию $f : A_1 \rightarrow R^1$

$$f(x_1, \dots, x_{n-1}) = \inf\{x_n \mid (x_1, \dots, x_{n-1}, x_n) \in A\}.$$

Будет ли функция f а) непрерывной; б) выпуклой?

14.46. A — выпуклое замкнутое подмножество R^n , функция $f(x) = \rho(x, A)$. Доказать, что f дифференцируема в любой точке $x \notin A$.

14.47. Пусть $f : R^n \rightarrow R^1$ — выпуклая функция такая, что множество ее точек минимума непусто и ограничено. Доказать, что $\lim_{|x| \rightarrow +\infty} f(x) = +\infty$.

14.48. Пусть квадратичная функция

$$f(x) = \frac{1}{2}(Ax, x) + (a, x) + b$$

является выпуклой на выпуклом множестве B . Доказать, что f является выпуклой на $\text{aff } B$.

14.49. $f : R^n \rightarrow R^1$ — выпуклая функция. Доказать, что функция $g : R^n \rightarrow R^1$ вида $g(x) = e^{f(x)}$ является выпуклой.

14.50. Пусть $S_1(0) \subset R^2$, $g : S_1(0) \rightarrow R^1$ — неотрицательная функция. Определим функцию $f : D_1(0) \rightarrow R^1$ вида

$$f(x, y) = \begin{cases} 0, & \text{если } x^2 + y^2 < 1, \\ g(x, y), & \text{если } x^2 + y^2 = 1. \end{cases}$$

Верно ли, что f является выпуклой функцией на $D_1(0)$?

14.51. Пусть $f : R^n \rightarrow R^1$ — выпуклая функция, $t \in R^1$, $x_0 \in R^n$. Доказать, что функция $g(h) = f(x_0 + th)$ является на R^n функцией.

14.52. Пусть $f : A \rightarrow R^1$ — выпуклая функция ($A \subset R^n$). $x_1, x_2 \in A$, $x_1 \neq x_2$, $t \in (0, 1)$ таковы, что справедливо равенство

$$f(tx_1 + (1-t)x_2) = tf(x_1) + (1-t)f(x_2).$$

Доказать, что тогда для всех $s \in [0, 1]$ справедливо равенство

$$f(sx_1 + (1-s)x_2) = sf(x_1) + (1-s)f(x_2).$$

14.53. Пусть $A \subset \mathbb{R}^n$ — выпуклое замкнутое множество, $f : A \rightarrow \mathbb{R}^1$ — выпуклая функция. Верно ли, что для любого $a_0 \in A$ множество

$$A_0 = \{a \in A : f(a) \leq f(a_0)\}$$

является ограниченным.

14.54. Пусть $A \subset \mathbb{R}^n$ — выпуклое замкнутое множество, $f : A \rightarrow \mathbb{R}^1$ — сильно выпуклая функция. Доказать, что для любого $a_0 \in A$ множество

$$A_0 = \{a \in A : f(a) \leq f(a_0)\}$$

является ограниченным.

14.55. Пусть $A \subset \mathbb{R}^n$ — выпуклое замкнутое множество, $f : A \rightarrow \mathbb{R}^1$ — сильно выпуклая функция. Доказать, что существует единственная точка глобального минимума функции f на множестве A .

14.56. Пусть $f : M_n^0 \rightarrow \mathbb{R}^1$, $f(X) = \lambda_{\max}(X)$. Будет ли f выпуклой функцией на M_n^0 ?

14.57. Пусть $f : M_n^+ \rightarrow \mathbb{R}^1$, $f(x) = \ln \det X^{-1}$. Доказать, что f выпуклая функция на M_n^+ .

14.58. Пусть f — выпуклая на $A \subset \mathbb{R}^n$ функция. Доказать, что для любых $x_1, x_2 \in A$, любого $\alpha \notin [0, 1]$ такого, что $\alpha x_1 + (1-\alpha)x_2 \in A$ справедливо неравенство

$$f(\alpha x_1 + (1-\alpha)x_2) \geq \alpha f(x_1) + (1-\alpha)f(x_2).$$

14.59. Пусть $A \subset \mathbb{R}^n$, $B \subset \mathbb{R}^m$ — выпуклые множества, $\varphi(x, y) : A \times B \rightarrow \mathbb{R}^1$ — выпуклая по совокупности переменных функция,

$$f(x) = \inf_{y \in B} \varphi(x, y).$$

Доказать, что если f — конечная на A функция, то f выпуклая на A функция.

14.60. Пусть $A \subset \mathbb{R}^n$ — выпуклое множество, $B \subset \mathbb{R}^m$, $\varphi(x, y) : A \times B \rightarrow \mathbb{R}^1$ — функция, выпуклая по x при каждом фиксированном y . Показать, что функция вида

$$f(x) = \inf_{y \in B} \varphi(x, y)$$

не обязана быть выпуклой.

14.61. Функция $f : A \rightarrow R^1$ называется сильно выпуклой на A , если существует $\gamma > 0$ такое, что для всех $x_1, x_2 \in A$, $\alpha \in [0, 1]$ выполнено неравенство

$$f(\alpha x_1 + (1 - \alpha)x_2) \leq \alpha f(x_1) + (1 - \alpha)f(x_2) - \alpha(1 - \alpha)\gamma \|x_1 - x_2\|^2.$$

Привести пример сильно выпуклой функции.

14.62. Привести пример строго выпуклой функции, которая не является сильно выпуклой.

14.63. Пусть

$$0 < \lambda_1 \leq \lambda_2 \leq \dots \leq \lambda_n \leq r.$$

Определим функцию $f : R^n \rightarrow R^1$ вида

$$f(x) = r\|x\| - \sqrt{\lambda_1^2 x_1^2 + \lambda_2^2 x_2^2 + \dots + \lambda_n^2 x_n^2}.$$

Доказать, что если f выпуклая на R^n функция, то $\lambda_1 r \geq \lambda_n^2$.

14.64. Пусть A — непустой выпуклый компакт R^n . Определим функцию $F : R^n \rightarrow R^1$ вида $F(x) = h(x, A)$. Верно ли, что F выпуклая функция?

14.65. Пусть $f : R^1 \rightarrow R^1$. Функция $f^* : R^1 \rightarrow R^1 \cup \{+\infty\}$ вида

$$f^*(y) = \sup_{x \in R^1} ((x, y) - f(x))$$

называется сопряженной к f . Верно ли, что f^* является выпуклой функцией?

§15 Разрешающие функции и функции Минковского

Пусть V, M — выпуклые компакты R^n , $z \notin M$.

Определение 15.1 Функция $\lambda : R^n \rightarrow R^1$ вида

$$\lambda(v) = \sup\{\lambda \geq 0 \mid -\lambda(z - M) \cap (V - v) \neq \emptyset\}.$$

называется разрешающей функцией.

В теории дифференциальных игр данная функция играет существенную роль при построении стратегии преследования.

Теорема 15.1 Справедливо равенство

$$\lambda(v) = \inf_{\varphi \in P(z)} [c(V, \varphi) - (v, \varphi)], \text{ где}$$

$$P(z) = \{\varphi \mid c(M - z, -\varphi) = -1\}.$$

Доказательство Из теоремы 9.6 и следствия 9.4 следует, что $\lambda(z - M) \cap (V - v) \neq \emptyset$ тогда и только тогда когда для всех φ справедливо неравенство

$$c(V - v, \varphi) + \lambda c(M - z, -\varphi) \geq 0,$$

которое равносильно неравенству

$$c(V - v, \varphi) \geq -\lambda c(M - z, -\varphi). \quad (15.61)$$

Так как $v \in V$, то $c(V, \varphi) - (v, \varphi) \geq 0$ для всех φ . Поэтому, если $c(M - z, -\varphi) \geq 0$, то неравенство (15.61) выполнено для всех λ . Если $c(M - z, -\varphi) < 0$, то рассматривая только те φ , для которых $c(M - z, -\varphi) = -1$, получаем $c(V - v, -\varphi) \geq \lambda$. Из последнего неравенства следует утверждение теоремы.

Теорема 15.2 Пусть $M = \{0\}$,

$$V = \{v \mid (p_j, v) \leq \alpha_j, j = 1, \dots, r\}, \quad 0 \in V.$$

Тогда

$$\lambda(v) = \min_{j \in \Lambda} \left\{ \frac{\alpha_j - (p_j, v)}{(p_j, -z)} \right\}, \text{ где } \Lambda = \{j \mid (p_j, z) < 0\}.$$

Доказательство Так как $0 \in V$, то $\alpha_j \geq 0$. Поэтому λ — наибольшее неотрицательное число, такое что $(p_j, v - \lambda z) \leq \alpha_j$ для всех j . Данное неравенство равносильно неравенству $\lambda(p_j, -z) \leq \alpha_j - (p_j, v)$. Если $(p_j - z) \leq 0$, то неравенство верно, так как $\alpha_j - (p_j, v) \geq 0$.

Если $(p_j, z) < 0$, то получаем, что $\lambda \leq \frac{\alpha_j - (p_j, v)}{(p_j, -z)}$, откуда и следует утверждение теоремы.

Пример 15.1 Пусть $M = \{0\}$,

$$V = \{(v_1, v_2) \mid v_1 \in [-1, 1], v_2 \in [-1, 1]\}.$$

Тогда, используя предыдущую теорему, имеем $\alpha_1 = \alpha_2 = \alpha_3 = \alpha_4 = 1$, $p_1 = (1, 0)$, $p_2 = (0, 1)$, $p_3 = (-1, 0)$, $p_4 = (0, -1)$. Поэтому, если $z = (z_1, z_2)$ причем $z_1 > 0, z_2 > 0$, то

$$\lambda(v) = \min\left\{\frac{1 + v_1}{z_1}, \frac{1 + v_2}{z_2}\right\}.$$

Если $z = (0, z_2)$, причем $z_2 > 0$, то $\lambda(v) = \frac{1 + v_2}{z_2}$.

Теорема 15.3 Пусть $M = \{0\}, V = D_1(0)$. Тогда

$$\lambda(v) = \frac{(v, z) + \sqrt{(v, z)^2 + \|z\|^2(1 - \|v\|^2)}}{\|z\|^2}.$$

Доказательство Согласно определению функции λ , имеем $\lambda(v) = \sup\{\lambda \geq 0, -\lambda z \in D_1(0) + v\}$. Следовательно, $\lambda(v)$ — наибольший корень уравнения $\|v - \lambda z\| = 1$, или уравнения

$$(v - \lambda z, v - \lambda z) = 1,$$

откуда сразу получаем ответ.

Теорема 15.4 Пусть V, M — выпуклые компакты R^n , $z \notin M$. Тогда λ — вогнутая на V функция.

Доказательство В силу теоремы 15.1

$$\lambda(v) = \min_{\varphi \in P(z)} [c(V, \varphi) - (v, \varphi)].$$

Функция $g(v, \varphi) = c(V, \varphi) - (v, \varphi)$ является вогнутой по v при каждом φ и поэтому для любых $v_1, v_2 \in V, \alpha \in [0, 1]$ справедливо неравенство

$$g(\alpha v_1 + (1 - \alpha)v_2, \varphi) \geq \alpha g(v_1, \varphi) + (1 - \alpha)g(v_2, \varphi). \quad (15.62)$$

Функция g непрерывна по φ . Поэтому существует последовательность $\varphi_k \in P(z)$ для всех k и такая, что

$$\inf_{\varphi \in P(z)} g(\alpha v_1 + (1 - \alpha)v_2, \varphi) = \lim_{k \rightarrow \infty} g(\alpha v_1 + (1 - \alpha)v_2, \varphi_k).$$

Так как неравенства

$$\begin{aligned} \alpha \inf_{\varphi \in P(z)} g(v_1, \varphi) &\leq \alpha g(v_1, \varphi_k), \\ (1 - \alpha) \inf_{\varphi \in P(z)} g(v_2, \varphi) &\leq (1 - \alpha)g(v_2, \varphi_k) \end{aligned}$$

для всех k , то получаем

$$\begin{aligned} \alpha \inf_{\varphi \in P(z)} g(v_1, \varphi) + (1 - \alpha) \inf_{\varphi \in P(z)} g(v_2, \varphi) &\leq \\ &\leq \alpha g(v_1, \varphi_k) + (1 - \alpha)g(v_2, \varphi_k) \leq g(\alpha v_1 + (1 - \alpha)v_2, \varphi_k). \end{aligned}$$

Поэтому справедливо неравенство

$$\begin{aligned} \alpha \inf_{\varphi \in P(z)} g(v_1, \varphi) + (1 - \alpha) \inf_{\varphi \in P(z)} g(v_2, \varphi) &\leq \\ &\leq \lim_{k \rightarrow \infty} g(\alpha v_1 + (1 - \alpha)v_2, \varphi_k) = \inf_{\varphi \in P(z)} g(\alpha v_1 + (1 - \alpha)v_2, \varphi), \end{aligned}$$

или

$$\lambda(\alpha v_1 + (1 - \alpha)v_2) \geq \alpha \lambda(v_1) + (1 - \alpha)\lambda(v_2).$$

Пусть M — выпуклое множество $R^n, 0 \in M$.

Определение 15.2 Функция $\mu : R^n \rightarrow R^1 \cup \{+\infty\}$ вида

$$\mu_M(x) = \inf \left\{ t > 0, \frac{x}{t} \in M \right\}$$

называется функцией Минковского множества M .

Пример 15.2 Пусть $M = [a, b], a < 0, b > 0$. Тогда

$$\mu_M(x) = \begin{cases} \frac{x}{b}, & \text{если } x \geq 0, \\ -\frac{x}{a}, & \text{если } x < 0. \end{cases}$$

Если $a = 0$, то $\mu_M(x) = +\infty$ для всех $x < 0$.

Пример 15.3 Пусть $M = D_r(0)$. Тогда $\mu_M(x) = \frac{\|x\|}{r}$.

Пример 15.4 Пусть D — положительно-определенная симметричная матрица порядка n ,

$$M = \{x \in R^n \mid (Dx, Dx) \leq \alpha^2\}.$$

Тогда $\mu_M(x) = \frac{\|Dx\|}{\alpha}$.

Теорема 15.5 Пусть M — выпуклое множество, $0 \in M$. Тогда

1. $\mu_M(x) \geq 0$ для всех $x \in R^1$;
2. $\mu_M(0) = 0$;
3. $\mu_M(\alpha x) = \alpha \mu_M(x)$ для всех $x \in R^n, \alpha \geq 0$.
4. $\mu_M(x + y) \leq \mu_M(x) + \mu_M(y)$ для всех $x, y \in R^n$;
5. $\mu_M(x) \leq 1$ для всех $x \in M$ и $\mu_M(x) \geq 1$ для всех $x \notin M$.

Доказательство Пункты 1, 2 сразу следуют из определения функции $\mu_M(x)$.

Докажем пункт 3. Если $\alpha = 0$, то равенство верно. Пусть $\alpha > 0$. Тогда ($t = \alpha t_1$)

$$\begin{aligned} \mu_M(\alpha x) &= \inf\{t > 0, \frac{\alpha x}{t} \in M\} = \inf\{t_1 \alpha \mid t_1 > 0, \frac{x}{t_1} \in M\} = \\ &= \alpha \inf\{t_1 \mid t_1 > 0, \frac{x}{t_1} \in M\} = \alpha \mu_M(x). \end{aligned}$$

Докажем пункт 4. Если хотя бы одно из чисел $\mu_M(x), \mu_M(y)$ равно $+\infty$, то неравенство верно. Пусть $\mu_M(x), \mu_M(y)$ конечны и $t = \mu_M(x) + \mu_M(y) + \varepsilon, (\varepsilon > 0)$. Тогда существуют числа t_1, t_2 , такие, что $t_1 > \mu_M(x), t_2 > \mu_M(y)$ и $t = t_1 + t_2$. Так как $t_1 > \mu_M(x)$, то $\frac{x}{t_1} \in M$. Аналогично, $\frac{y}{t_2} \in M$. Поэтому

$$\frac{x + y}{t} = \frac{x + y}{t_1 + t_2} = \frac{t_1}{t_1 + t_2} \left(\frac{x}{t_1}\right) + \frac{t_2}{t_1 + t_2} \left(\frac{y}{t_2}\right) \in M.$$

Следовательно, $\mu_M(x+y) \leq t = \mu_M(x) + \mu_M(y) + \varepsilon$. Так как последнее неравенство справедливо для любого $\varepsilon > 0$, то переходя к пределу при $\varepsilon \rightarrow +0$, получаем

$$\mu_M(x+y) \leq \mu_M(x) + \mu_M(y).$$

Докажем пункт 5. Если $x \in M$, то $\frac{x}{1} \in M$ и поэтому справедливо неравенство $\mu_M(x) \leq 1$.

Пусть $x \notin M$ и $\mu_M(x) < 1$. Тогда существует $t < 1$ такое, что $\frac{x}{t} \in M$. Так как M выпуклое множество, то $x = (1-t) \cdot 0 + t \frac{x}{t} \in M$. Получили противоречие. Значит $\mu_M(x) \geq 1$.

Теорема 15.6 Пусть $M = M_1 \times M_2 \times \dots \times M_k$, $M_i \subset R^{k_i}$. Тогда $\mu_M(x) = \max_i \mu_{M_i}(x^i)$.

Пример 15.5 Пусть $M = a_1 C \times a_2 C \times \dots \times a_n C$, где $C = [-1, 1]$, $a_i > 0$. Тогда $\mu_M(x) = \max_i \frac{|x_i|}{a_i}$.

Пример 15.6 Пусть $M = M_1 \times M_2$, где

$$M_1 = \{(x_1, x_2) \in R^2 \mid x_1^2 + x_2^2 \leq r^2\}, \quad M_2 = [-a, a], \quad a > 0.$$

Тогда

$$\mu_M(x) = \max\{\mu_{M_1}(x^1), \mu_{M_2}(x^2)\} = \max\left\{\frac{\sqrt{x_1^2 + x_2^2}}{r}, \frac{|x_3|}{a}\right\}.$$

Определение 15.3 [17] Квазишаром $M \subset R^n$ называется замкнутое, выпуклое множество, для которого $0 \in \text{Int}M$.

Теорема 15.7 Пусть $M \subset R^n$ — квазишар, $p, x \in R^n$, причем $c(M, p) < +\infty$. Тогда

$$(p, x) \leq \mu_M(x) \cdot c(M, p).$$

Д о к а з а т е л ь с т в о Если $\mu_M(x) = 0$, то для любого $t > 0$ верно $\frac{x}{t} \in M$ и поэтому

$$\left(p, \frac{x}{t}\right) \leq c(M, p),$$

или $(p, x) \leq tc(M, p)$. Переходя в последнем неравенстве к пределу при $t \rightarrow +0$, получим, что $(p, x) \leq 0$. Тем самым требуемое неравенство верно.

Пусть $\mu_M(x) > 0$. Тогда $\frac{x}{\mu_M(x)} \in M$. Следовательно,

$$\left(p, \frac{x}{\mu_M(x)}\right) \leq c(M, p),$$

или $(p, x) \leq \mu_M(x) \cdot c(M, p)$. Неравенство доказано.

Теорема 15.8 Пусть $M \subset R^n$ — квазишар. Тогда функция Минковского удовлетворяет условию Липшица с константой $1/L$, где $L = \inf_{x \in \partial M} \|x\|$.

Теорема 15.9 Пусть M — непустое выпуклое подмножество R^n , $M_1 = \text{co}(\{0\} \cup M)$. Тогда для всех $x \in R^n$ справедливо равенство $\mu_M(x) = \mu_{M_1}(x)$.

Д о к а з а т е л ь с т в о Так как $M \subset M_1$, то $\mu_{M_1}(x) \leq \mu_M(x)$. Из упражнения 2.24 следует, что $M_1 = \bigcup_{\lambda \in [0,1]} \lambda M$. Поэтому, если $x/t \in$

M_1 при некотором $t > 0$, то $x/t \in \lambda' M$ или $x/t\lambda' \in M$. Так как $\lambda' \leq 1$, то $t\lambda' \leq t$. Следовательно, $\mu_M(x) \leq \mu_{M_1}(x)$. Теорема доказана.

УПРАЖНЕНИЯ

15.1. Пусть $C = A \times B$. Доказать, что

$$\mu_C(x, y) = \max\{\mu_A(x), \mu_B(y)\}.$$

15.2. Вычислить $\mu_C(x)$, если

1. $C = [a, b]$, $C = \alpha_1 C \times \alpha_2 C \times \dots \times \alpha_n C$, где все $\alpha_j > 0$.
2. $M = D_r(a) \times [-c, c]$, $c > 0$.

15.3. Пусть C — выпуклое, центрально симметричное подмножество R^n , $0 \in \text{Int}C$. $\alpha, \beta > 0$, $A = \alpha C, B = \beta C$. Доказать, что $\mu_{A \pm B}(x) = \frac{1}{\alpha + \beta} \mu_C(x)$.

15.4. Замкнутое множество A называется звездным с центром в точке x_0 , если $x_0 \in \text{Int}A$ и для любой точки $x \in A$ для любого $\alpha \in [0, 1]$ выполнено $\alpha x_0 + (1 - \alpha)x \in A$.

Пусть A — звездное множество с центром в нуле. Определим функцию $l : R^n \rightarrow R^1$ вида

$$l(\xi) = \begin{cases} \sup\{t \geq 0 \mid t \frac{\xi}{\|\xi\|} \in A\}, & \text{если } \xi \neq 0, \\ 0, & \text{если } \xi = 0. \end{cases}$$

Доказать, что

- 1) если $\|\xi\| \geq l(\xi)$, то $\xi \notin \text{Int}A$;
- 2) если $\|\xi\| < l(\xi)$, то $\xi \in \text{Int}A$.

15.5. Привести пример непрерывного отображения

$$F : [0, \infty) \rightarrow \text{co}K(R^2)$$

и вектора $\xi \in R^2$ таких, что функция $\lambda : [0, \infty) \rightarrow R^1$ вида

$$\lambda(t) = \sup\{\lambda \geq 0, \lambda\xi \in F(t)\}$$

не является непрерывной.

15.6. Привести пример выпуклого множества M , такого что $0 \in M$, но $\mu_M \neq \mu_{\overline{M}}$.

15.7. Привести пример множества M , такого что $0 \in \text{Int}M$, но $\mu_M \neq \mu_{\overline{M}}$.

15.8. Верно ли, что если множество M — выпукло и $0 \in \text{ri}M$, то $\mu_M = \mu_{\overline{M}}$.

15.9. Пусть $M = D_R(0) \subset R^n$. Определим функцию $\rho_M : R^n \times R^n \rightarrow R^1$, полагая $\rho_M(x, y) = \mu_M(x - y)$. Верно ли, что ρ_M — метрика?

15.10. Пусть M — квазишар R^n . Верно ли, что функция μ_M непрерывна на R^n ?

15.11. Привести пример множеств A, B ($A \neq B$) для которых $\mu_{A \cap B} = \max\{\mu_A, \mu_B\}$.

15.12. Верно ли, что для любых замкнутых выпуклых множеств A, B ($A \neq B$) справедливо равенство $\mu_{A \cap B} = \max\{\mu_A, \mu_B\}$.

15.13. Привести пример множеств A, B ($A \neq B$) для которых $\mu_{A \cup B} = \min\{\mu_A, \mu_B\}$.

15.14. Верно ли, что для любых замкнутых выпуклых множеств A, B ($A \neq B$) справедливо равенство $\mu_{A \cup B} = \min\{\mu_A, \mu_B\}$.

Индивидуальные задания для студентов

ЗАДАНИЕ 1

Найти наименьшее положительное k при котором множество

$$X = \{x \in R^2 \mid (ax_1^2 + 1)x_2 \leq bx_1, x_2 \geq k\}$$

является выпуклым.

№ вар.	a	b	№ вар.	a	b
1	2	1	2	1	5
3	4	2	4	5	1
5	3	4	6	1	2
7	5	3	8	3	1
9	4	5	10	2	3
11	2	6	12	1	3

ЗАДАНИЕ 2

Написать уравнение гиперплоскости, опорной к множеству

$$X = \{x \in R^3 \mid \frac{x_1^2}{4} + \frac{x_2^2}{16} \leq \frac{x_3}{12}\}$$

в точке $x_0 = (a, b, c)$.

№ вар.	a	b	c	№ вар.	a	b	c
1	2	4	24	2	1	2	6
3	$\frac{2}{3}$	$\frac{3}{2}$	$\frac{13}{3}$	4	1	1	$\frac{15}{4}$
5	2	8	60	6	6	4	120
7	2	3	$\frac{75}{4}$	8	-2	-2	15
9	2	6	39	10	-3	-12	135
11	2	1	$\frac{51}{4}$	12	$\frac{2}{3}$	$\frac{4}{3}$	$\frac{8}{3}$

ЗАДАНИЕ 3

Проверить, является ли точка x_0 крайней точкой многогранника $X = \text{co}\{x^1, x^2, x^3, x^4, x_0\}$, где

$$x^1 = (0; -1; 2), \quad x^2 = (2; -1; -2), \quad x^3 = (2; 5; 7), \\ x^4 = (-3; -2; -4), \quad x_0 = (a, b, c).$$

№ вар.	a	b	c	№ вар.	a	b	c
1	2	4	-4	2	1	2	6
3	-3	-2	3	4	1	1	15
5	2	8	60	6	6	-4	2
7	2	3	-5	8	-2	-2	15
9	2	6	9	10	-3	-12	5
11	2	1	-4	12	3	4	8

ЗАДАНИЕ 4

Написать уравнение гиперплоскости, опорной к множеству

$$X = \left\{ x \in R^3 \mid x_1^2 + \frac{x_2^2}{4} + \frac{x_3^2}{9} \leq 1 \right\},$$

и отделяющей его от точки $x^0 = (a, b, c)$.

№ вар.	a	b	c	№ вар.	a	b	c
1	1	1	-1	2	-1	2	-2
3	-3	-2	0	4	1	-1	3
5	-2	1	2	6	-1	-4	-2
7	-2	-3	-1	8	-2	-2	2
9	2	1	3	10	-3	-2	-5
11	2	1	-4	12	-3	1	2

ЗАДАНИЕ 5

Найти расстояние по Хаусдорфу между множествами $A = \text{co}\{a_1, b_1\}$, $B = \text{co}\{a_2, b_2\}$.

№ вар.	a_1	b_1	a_2	b_2
1	(1, 1)	(-1, 3)	(0, -2)	(2, -3)
2	(-1, 3)	(2, -3)	(-2, 1)	(3, 4)
3	(1, -3)	(2, -1)	(-2, 1)	(-3, 4)
4	(0, 3)	(2, -3)	(2, 1)	(3, -4)
5	(1, 0)	(2, -3)	(-2, 1)	(3, 4)
6	(2, 0)	(1, -3)	(-2, 1)	(3, 4)
7	(3, 1)	(2, -3)	(-2, 2)	(3, 4)
8	(2, -3)	(2, 0)	(-2, 1)	(-3, 4)
9	(-1, 1)	(0, -3)	(-2, 1)	(3, 4)
10	(-1, 2)	(0, -3)	(-2, 1)	(1, 4)
11	(-1, -3)	(2, -3)	(-2, -1)	(3, 4)
12	(-1, 6)	(1, -3)	(-2, 1)	(0, 4)

ЗАДАНИЕ 6

Для каждой точки $A(a, 1)$, $B(b, 1)$, $C(-2, 0)$ определить, при каких значениях параметра k она принадлежит относительной внутренности множества D , задаваемого системой неравенств

$$\begin{cases} -3x_1 + (b+2)x_2 \leq 6, \\ 5x_1 + 2x_2 \geq -10, \\ 2x_1 - cx_2 \leq 5c, \\ kx_1 - x_2 \leq -2k, \\ 6x_1 - (b-c)x_2 \leq 3(b+c). \end{cases}$$

№ вар.	a	b	c	№ вар.	a	b	c
1	$1/3$	3	5	2	0	4	6
3	$-2/3$	2	4	4	1	7	8
5	1	7	9	6	$-2/3$	2	5
7	$-1/3$	3	4	8	0	4	5
9	$1/3$	5	8	10	$2/3$	6	8
11	-1	1	2	12	-1	1	3

ЗАДАНИЕ 7

Найти сумму множеств $A + B$, где $A = \text{co}\{(1, 2), (1, -3), (a, b)\}$,
 $B = \text{co}\{(0, -1), (1, 0), (c, d)\}$.

№ вар.	a	b	c	d	№ вар.	a	b	c	d
1	1	-1	-2	2	2	-2	3	4	5
3	-2	-3	-4	-1	4	3	1	1	3
5	2	4	4	2	6	-1	-1	-2	2
7	2	1	2	-1	8	3	-2	2	-3
9	1	3	3	-2	10	2	-3	-2	4
11	-3	-3	-2	4	12	6	-3	-2	0

ЗАДАНИЕ 8

Найти опорную функцию множеств A, B .

I. A — отрезок с концами в точках $(a, b), (c, d)$.

№ вар.	a	b	c	d	№ вар.	a	b	c	d
1	1	-1	-2	2	2	-2	3	4	5
3	-2	-3	-4	-1	4	3	1	1	3
5	2	4	4	2	6	-1	-1	-2	2
7	2	1	2	-1	8	3	-2	2	-3
9	1	3	3	-2	10	2	-3	-2	4
11	-3	-3	-2	4	12	6	-3	-2	0

$$\text{II. } B = \{(x, y) \mid a|x| + b|y| \leq c.\}$$

№ вар.	a	b	c	№ вар.	a	b	c
1	2	3	6	2	1	4	16
3	2	5	20	4	2	7	28
5	3	7	21	6	2	3	18
7	3	4	24	8	5	6	30
9	3	5	30	10	5	7	35
11	5	9	90	12	11	2	44

Ответы и указания

1.1. Нет. Рассмотрим два квадратных трехчлена:

$$y_1 = x^2 - 2x + 1, \quad y_2 = x^2 + 2x + 1.$$

Пусть $\alpha = 0,5$ и рассмотрим квадратный трехчлен $y = 0,5y_1 + 0,5y_2 = x^2 + 1$, который не имеет вещественных корней.

1.2. Может. Пусть

$$A = \{-n \mid n = 1, 2, \dots\}, \quad B = \left\{n + \frac{1}{n} \mid n = 2, 3, \dots\right\}.$$

Множества A, B являются замкнутыми. Множество $A + B$ содержит последовательность $\left\{\frac{1}{n}\right\}_{n=2}^{\infty}$, предельная точка которой не принадлежит $A + B$.

1.3. Пусть для любых неотрицательных чисел λ_1, λ_2 верно равенство

$$(\lambda_1 + \lambda_2)A = \lambda_1 A + \lambda_2 A \quad (15.63)$$

и $\alpha \in [0, 1]$. Возьмем в качестве $\lambda_1 = \alpha, \lambda_2 = 1 - \alpha$. Получаем, что верно равенство

$$A = \alpha A + (1 - \alpha)A,$$

из которого сразу следует, что A — выпуклое множество.

Пусть теперь A — выпуклое множество. Если одно из чисел λ_1, λ_2 равно нулю, то равенство (15.63) верно. Отметим, что всегда справедливо включение

$$(\lambda_1 + \lambda_2)A \subset \lambda_1 A + \lambda_2 A.$$

Пусть $\lambda_1, \lambda_2 > 0$ и $z \in \lambda_1 A + \lambda_2 A$. Тогда

$$z = \lambda_1 x + \lambda_2 y = (\lambda_1 + \lambda_2) \left[\frac{\lambda_1}{\lambda_1 + \lambda_2} x + \frac{\lambda_2}{\lambda_1 + \lambda_2} y \right] = (\lambda_1 + \lambda_2)w.$$

Точка

$$w = \left[\frac{\lambda_1}{\lambda_1 + \lambda_2} x + \frac{\lambda_2}{\lambda_1 + \lambda_2} y \right] \in A$$

в силу выпуклости множества A . Поэтому точка $z \in (\lambda_1 + \lambda_2)A$, что и требовалось доказать.

1.4. $A = \{(x, 0), x \in [0, 1]\} \cup \{(0, y), y \in [0, 1]\}$. Тогда $(1, 1) \in A + A$, но $(1, 1) \notin 2A$.

1.5. Нет. Пусть A — множество рациональных чисел R^1 .

1.6. Да. Предположим, что множество A не является выпуклым. Это означает, что существуют точки $x_0, y_0 \in A$, число $\alpha \in (0, 1)$ такие, что точка $z = \alpha x_0 + (1 - \alpha)y_0 \notin A$, причем $\alpha \neq 0, 5$. Определим множества B_{1i}, B_{2i} и точки x_i, y_i следующим образом:

$$B_{10} = \{\beta x_0 + (1 - \beta)y_0 \mid \beta \in (0; 0, 5)\},$$

$$B_{20} = \{\beta x_0 + (1 - \beta)y_0 \mid \beta \in (0, 5; 1)\}.$$

Точка z принадлежит одному из множеств B_{10}, B_{20} . Если $z \in B_{10}$, то полагаем $x_1 = 0, 5x_0 + 0, 5y_0, y_1 = y_0$, если $z \in B_{20}$, то полагаем $x_1 = x_0, y_1 = 0, 5x_0 + 0, 5y_0$. Предположим, что множества $B_{1j}, B_{2j}, j = 0, \dots, i-1$ и точки $x_j, y_j, j = 0, 1, \dots, i$ определены. Определяем множества B_{1i}, B_{2i} и точки x_{i+1}, y_{i+1} .

$$B_{1i} = \{\beta x_i + (1 - \beta)y_i \mid \beta \in (0; 0, 5)\},$$

$$B_{2i} = \{\beta x_i + (1 - \beta)y_i \mid \beta \in (0, 5; 1)\}.$$

Если $z \in B_{1i}$, то полагаем $x_{i+1} = 0, 5x_i + 0, 5y_i, y_{i+1} = y_i$. Если $z \in B_{2i}$, то полагаем $x_{i+1} = x_i, y_{i+1} = 0, 5x_i + 5y_i$. Полученное семейство точек x_i, y_i обладает следующими свойствами:

- a) $x_i, y_i \in A$;
- b) $z \in [x_i, y_i] = \{\gamma x_i + (1 - \gamma)y_i \mid \gamma \in [0, 1]\}$;
- c) $[x_{i+1}, y_{i+1}] \subset [x_i, y_i]$ для всех i ;
- d) $\lim_{i \rightarrow \infty} \|x_i - y_i\| = 0$.

Следовательно, по свойству вложенных отрезков

$$z = \lim_{i \rightarrow \infty} x_i = \lim_{i \rightarrow \infty} y_i.$$

В силу замкнутости A получим, что $z \in A$. Полученное противоречие доказывает утверждение.

1.7. Да. Пусть

$$x, y \in M, z = 0, 5x + 0, 5y.$$

Тогда

$$\begin{aligned} (Az, z) &= 0, 25(Ax, x) + 0, 25(Ay, y) + 0, 5(Ax, y) = \\ &= 0, 5(Ax, x) + 0, 5(Ay, y) - 0, 25(A(x-y), x-y) \leq \\ &\leq 0, 5(Ax, x) + 0, 5(Ay, y) \leq 1. \end{aligned}$$

Поэтому, на основании утверждения из предыдущей задачи множество A выпукло.

1.8. $k = \sqrt{2}$.

1.11. Нет. Пусть

$$A = \begin{pmatrix} 1 & 0 \\ 0 & 1 \end{pmatrix} \quad B = \begin{pmatrix} -1 & 0 \\ 0 & -1 \end{pmatrix}.$$

Тогда $0, 5A + 0, 5B$ — нулевая матрица.

1.12. Нет. Пусть $A = (0, \infty)$.

1.13. Пусть $\alpha = \inf_{a \in A} \|a\|$. Тогда для любого n существует $a_n \in A$ такое, что $\|a_n\| = \alpha + \frac{1}{n}$. Так как $a_n \in A + A$, то существуют $b_n, c_n \in A$, что $a_n = b_n + c_n$. Поэтому $0, 5a_n = 0, 5b_n + 0, 5c_n \in A$ в силу выпуклости A . Значит $\|0, 5a_n\| = 0, 5\alpha + \frac{1}{2n} \geq \alpha$. Получили, что $\alpha \leq \frac{1}{n}$ для всех натуральных n . Следовательно, $\alpha \leq 0$. Значит $\alpha = 0$ и поэтому $0 \in \bar{A}$.

1.14. Нет. Пусть $A = \{(x, y) \in R^2 \mid y < \sqrt{2}x, x, y \text{ — целые}\}$.

1.15. Пусть l — луч с началом в точке $a \in \text{Int}A$. Так как l, A — выпуклые множества, то $l \cap A$ — выпуклое множество. Следовательно, $l \cap A$ либо отрезок, либо луч.

1.17. Пусть $Z = \{(x_1, x_2, x_3) \mid x_1^2 - 2x_1x_3 + x_2^2 \leq 0, x_1 \geq 0\}$. Отметим, что Z — выпуклый замкнутый конус с вершиной в нуле. X — проекция множества Z на плоскость X_1OX_2 . Рассмотрим последовательность точек $p_n = (\frac{1}{n}, 1 - \frac{1}{n})$. $p_n \in X$ (при $x_3 = n$). p_n сходится к точке $(0, 1)$, которая не принадлежит X . Значит множество X не является замкнутым.

1.19. Может. Пусть $A = B = D_1(0) \setminus \{0\}$. Докажем, что $A + B = D_2(0)$.

Пусть $a \in A, b \in B$. Тогда $\|a + b\| \leq \|a\| + \|b\| \leq 2$ и поэтому $A + B \subset D_2(0)$.

Пусть $a \in D_2(0)$. Если $a \neq 0$, то $a = 0, 5a + 0, 5a$, причем $0, 5a \in A, B$. Если $a = 0$, то $a = b + (-b)$, где $b \in A, -b \in B$. Значит $D_2(0) \subset A + B$.

1.21. Будет.

1.22. Нет. Пусть $A = \{(1; 1), (2; 2)\}$.

1.23. Так как любые две точки выпуклого множества можно соединить отрезком, лежащем в этом множестве, то выпуклое множество является линейно связным, а значит и связным множеством.

1.27. 1. Множества A_i представимы в виде

$$A_i = \bigcap_{j \neq i} \{x \mid (x, a_j - a_i) \leq 0, 5(\|a_j\|^2 - \|a_i\|^2)\},$$

где каждое из множеств $\{x \mid (x, a_j - a_i) \leq 0, 5(\|a_j\|^2 - \|a_i\|^2)\}$ является полупространством.

3. б) $a_1 = (0, 1), a_2 = (-1, 0), a_3 = (1, 0)$.

Тогда $(0, 0) \in A_1 \cap A_2 \cap A_3$.

1.31. Пусть $A \cap B$ состоит из k отрезков. Концы отрезков $A \cap B$ являются концами отрезков A или B . Следовательно, рассматривая концы отрезков $A \cap B$, получаем

$$2k \leq 2n + 2m. \quad (15.64)$$

Однако при этом левый конец отрезка из всех концов A или B либо не принадлежит $A \cap B$, либо входит в концы A и в концы B . Значит, правую часть неравенства (15.64) можно уменьшить на единицу. Аналогично с самым правым концом. В итоге получаем неравенство

$$2k \leq 2n + 2m - 2, \text{ или } k \leq n + m - 1.$$

1.32. Нет.

1.33. Нет. Пусть

$$A = \{(x_1, x_2, x_3) \in R^3 \mid x_1^2 + x_2^2 \leq x_3^2\}.$$

Тогда при любом $c \in R^1$ множество

$$A_c = \{(x_1, x_2, c) \mid x_1^2 + x_2^2 \leq c^2\}$$

является выпуклым. Точки $(6, 8, 10), (6, 8, -10) \in A$, а точка $0, 5(6, 8, 10) + 0, 5(6, 8, -10) \notin A$.

1.36. Пусть x_1, \dots, x_k — центры кругов и

$$A_i = \{x \in R^2 \mid \|x - x_i\| \leq \|x - x_j\| \text{ для всех } j \neq i\}.$$

Так как A_i — пересечение конечного числа полуплоскостей, то $B_i = A_i \cap K$ являются выпуклыми многоугольниками. При этом, в каждом из множеств B_i содержится ровно один круг — круг с центром в точке x_i .

1.37. Пусть $a \in A$, $h \in R^n$, $h \neq 0$. Рассмотрим прямую $l = \{a + th, t \in (-\infty, \infty)\}$. Так как множество A ограничено, то существуют $\alpha < 0 < \beta$ такие, что точки $a + \alpha h, a + \beta h \notin A$. Если бы множество $R^n \setminus A$ было выпуклым, то все точки отрезка $[a + \alpha h, a + \beta h]$ должны принадлежать $R^n \setminus A$. Точка a данного отрезка множеству не принадлежит.

1.38. Данное утверждение называется теоремой Моцкина ([19], С. 90).

1.39. Да.

1.40. Пусть

$$A = \{(x_1, x_2, x_3) \in R^3 \mid x_1^2 - 2x_1x_3 + x_2^2 \leq 0, x_1 \geq 0\}.$$

Множество A представимо в виде

$$A = \{x \in R^3 \mid (Mx, x) \leq 0\} \cap \{x \in R^3 \mid x_1 \geq 0\},$$

где матрица M имеет вид

$$M = \begin{pmatrix} 1 & 0 & -1 \\ 0 & 1 & 0 \\ -1 & 0 & 0 \end{pmatrix}$$

Так как матрица M неотрицательно определена, то в силу задачи 1.6 множество A выпуклое и, кроме того, оно замкнуто. Пусть B — проекция множества A на плоскость $X_1O X_2$. Покажем, что $B = \{x \in R^3 \mid x_1 > 0\} \cup \{(0, 0)\}$. Точки вида $(0, x_2)$ при $x_2 \neq 0$ не принадлежат B так как точки вида $(0, x_2, x_3)$ не принадлежат A . Пусть $x_1 > 0$, тогда точка $(x_1, x_2, \frac{x_1^2 + x_2^2}{2x_1}) \in A$ и поэтому $(x_1, x_2) \in B$.

Отметим, что множество B не является замкнутым.

1.41. Да. Предположим, что A не является выпуклым. Тогда существуют $x, y \in A$, $\alpha \in (0, 1)$ такие, что $z = \alpha x + (1 - \alpha)y \notin A$. Рассмотрим прямую l , проходящую через x, y . Тогда $A \cap l$ не является выпуклым множеством. Получили противоречие.

1.42. Если A компактно, то A замкнуто и ограничено. Поэтому $A \cap l$ замкнуто и ограничено и, следовательно, компактно.

Пусть теперь $A \cap l$ компактно. Докажем, что A ограничено. Предположим, что A не является ограниченным и пусть $a \in A$. Тогда по теореме 1.4 существует $h \neq 0$, что $a + th \in A$ для всех $t \geq 0$ и, следовательно, $A \cap \{a + th \mid t \in \mathbb{R}^1\}$ не является ограниченным. Значит A ограничено. Аналогично доказывается замкнутость A .

1.43. Достаточно доказать, что выпуклый компакт с непустой внутренностью гомеоморфен шару.

1.44. Пусть $\gamma_m = \sum_{j=1}^m \alpha_j$, $b_m = \frac{1}{\gamma_m} \sum_{j=1}^m \alpha_j a_j$. Тогда, в силу теоремы 1.2, $b_m \in A$ для всех m и последовательность b_m сходится к a . В силу замкнутости A получаем $a \in A$.

1.47. Пусть $x, y \in A$, $\gamma \in [0, 1]$. Тогда

$$x = \alpha a_1 = (1 - \alpha) a_2, \quad y = \beta b_1 = (1 - \beta) b_2,$$

где $a_1, b_1 \in A_1$, $a_2, b_2 \in A_2$, $\alpha, \beta \in [0, 1]$. Поэтому

$$\begin{aligned} \gamma x + (1 - \gamma) y &= \gamma(\alpha a_1) + (1 - \gamma)(\beta b_1) = \\ &= \gamma(1 - \alpha) a_2 + (1 - \gamma)(1 - \beta) b_2. \end{aligned}$$

Обозначим $\gamma_0 = \gamma\alpha + (1 - \gamma)\beta$, тогда $\gamma_0 \in [0, 1]$ и $\gamma(1 - \alpha) + (1 - \gamma)(1 - \beta) = 1 - \gamma_0$. Получаем

$$\begin{aligned} \gamma x + (1 - \gamma) y &= \gamma_0 \left[\frac{\gamma\alpha}{\gamma_0} a_1 + \frac{(1 - \gamma)\beta}{\gamma_0} b_1 \right] \in \gamma_0 A_1, \\ \gamma x + (1 - \gamma) y &= \\ &= (1 - \gamma_0) \left[\frac{\gamma(1 - \alpha)}{1 - \gamma_0} a_2 + \frac{(1 - \gamma)(1 - \beta)}{1 - \gamma_0} b_2 \right] \in (1 - \gamma_0) A_2. \end{aligned}$$

Следовательно,

$$\gamma x + (1 - \gamma) y \in \gamma_0 A_1, \quad \gamma x + (1 - \gamma) y \in (1 - \gamma_0) A_2$$

и поэтому $\gamma x + (1 - \gamma) y \in A$.

1.48. Нет. Пусть $A = \{(x, y) \in \mathbb{R}^2 \mid y > 0\}$, $B = \{(0, 0)\}$. Тогда $A \cup B$ выпуклое множество, но $A \cap B = \emptyset$.

1.49. 1. $A = \{(x, y) \in \mathbb{R}^2 \mid x^2 + y^2 \leq 1\} \cup \{(x, 0) \mid x \geq 0\}$.

1.50. Нет. Пусть $A = \{0\}$, $B = \{1\}$.

1.51. Докажем, что $(A \cup B) + (A \cap B) \subset A + B$. Возьмем $x \in (A \cup B) + (A \cap B)$. Тогда $x = u + v$, где $u \in A \cup B$, $v \in A \cap B$.

Пусть $u \in A$. Так как $v \in B$, то $x = u + v \in A + B$. Аналогично, если $u \in B$.

Включение $A + B \subset (A \cup B) + (A \cap B)$ доказано в [24, С. 97].

1.53. $B = \{(x, y) \mid x, y \in [-1; 1]\} \setminus \{(1; 0)\}$.

1.58. Нет. Пусть $M = \{x \in R^2 : \|x\| = 2\} \cup \{x \in R^2 : \|x\| = 1\}$, $z \in R^2$ такой, что $\|z\| = 1$. Тогда $\Lambda(z) = \{2, 3\}$.

1.59. Да. Если $\Lambda(z)$ пусто или состоит ровно из одного числа, то множество выпукло. Пусть $\lambda_1, \lambda_2 \in \Lambda(z)$. Тогда $\lambda_1 z \in M$, $\lambda_2 z \in M$. Поэтому для всех ψ , $\|\psi\| = 1$ выполнены неравенства

$$(\lambda_1 z, \psi) \leq c(M, \psi), \quad (\lambda_2 z, \psi) \leq c(M, \psi).$$

Пусть $\alpha \in [0, 1]$. Умножим первое неравенство на α , второе умножим на $1 - \alpha$ и сложим получившиеся неравенства. Получим

$$((\alpha\lambda_1 + (1 - \alpha)\lambda_2)z, \psi) \leq c(M, \psi).$$

Так как последнее неравенство справедливо для всех ψ , то $(\alpha\lambda_1 + (1 - \alpha)\lambda_2)z \in M$ и, следовательно, $\alpha\lambda_1 + (1 - \alpha)\lambda_2 \in \Lambda(z)$, откуда следует, что $\Lambda(z)$ выпуклое множество.

1.70. Пусть $H \neq S_1(0) \subset R^n$, $p \in S_1(0)$, $p \notin H$. Рассмотрим множество

$$A = \{x \in R^n, \mid (p, x) \leq 0\}.$$

Тогда A не является H -выпуклым множеством.

2.1. $\text{co}A = \{x^2 + bx + c \mid c \geq 4b^2\}$.

2.4. Нет. Пусть

$$A = \{(x, y) \in R^2 \mid y = 0\} \cup \{(0, 1)\}.$$

Тогда

$$\text{co}A = \{(x, y) \in R^2 \mid y \in [0, 1]\} \cup \{(0, 1)\}.$$

2.5. Нет. Пусть $A = \{a\}$, $B = \{b\}$, $a \neq b$, $a, b \in R^n$.

2.6. Нет. Пусть $A = \{(-1; 0), (1; 0)\}$, $B = \{(0; 0)\}$.

2.10. Пусть $\sigma = \{t_0 = a < t_1 < \dots < t_{k-1} < t_k = b\}$ разбиение отрезка $[a, b]$. Рассмотрим

$$S(\sigma, f) = \frac{1}{b-a} \sum_{i=1}^k f(\tau_i) \Delta_i, \quad \tau_i \in [t_{i-1}, t_i], \quad \Delta_i = t_i - t_{i-1}.$$

Так как $\sum_{i=1}^k \frac{\Delta_i}{b-a} = 1$ и $\Delta_i \geq 0$, то $S(\sigma, f) \in \text{co}A$ для любого разбиения σ и любого набора точек τ_i . Множество $\text{co}A$ является компактным. Так как функция f интегрируема, то

$$f_0 = \lim_{\text{diam}\sigma \rightarrow 0} S(\sigma, f)$$

и поэтому $f_0 \in \text{co}A$.

2.11. Нет. Пусть $A = (-2, -1] \cup [1, 2)$.

2.12. Нет. Пусть $A = \{\pm \frac{1}{n}, n \in \mathbb{N}\}$.

2.13. Рассмотрим выпуклую оболочку всех данных точек. Получим многоугольник. Нам нужно доказать, что все данные точки являются его вершинами. Предположим, что есть точка A , которая не является вершиной. Рассмотрим точку B , являющуюся вершиной. Проведем все диагонали из вершины B . Диагонали разделят многоугольник на треугольники. Рассмотрим треугольник, которому принадлежит точка A . Тогда точка A и вершины данного треугольника не могут быть вершинами выпуклого четырехугольника. Получили противоречие.

2.14. Может.

2.15. Обозначим точки A, B, C, D, E . Рассмотрим их выпуклую оболочку. Если она пятиугольник или четырехугольник, то все доказано. Пусть выпуклая оболочка является треугольником ABC . Так как точки D, E не могут лежать на сторонах треугольника (тогда три точки лежат на одной прямой), то они находятся внутри треугольника. Рассмотрим треугольники ADB, ADC, BDC . Тогда точка E лежит внутри одного из них. Будем считать, что она находится внутри ABD . Продолжим DC до пересечения с AB и пусть точка K является точкой пересечения. Точка E лежит внутри одного из треугольников ADK или KDB . Если точка E лежит внутри треугольника AKD , то четырехугольник $AEDC$ является выпуклым.

2.16. Возьмем прямую l , не параллельную никакой прямой, проходящей через две отмеченные точки. Проведем 401 прямую параллельно l так, чтобы в каждой из 400 полос между соседними прямыми находилось ровно 5 отмеченных точек. Осталось воспользоваться решением задачи **2.15**.

2.17. Рассмотрим точку

$$a = \frac{1}{n} \sum_{i=1}^k (\lambda a_i + (1 - \lambda)h(a_i)).$$

Имеем $a \in A_\lambda$. Так как h – взаимно однозначное отображение, то

$$\begin{aligned} a &= \frac{\lambda}{n} \sum_{i=1}^k a_i + \frac{(1 - \lambda)}{n} \sum_{i=1}^k h(a_i) = \\ &= \frac{\lambda}{n} \sum_{i=1}^k a_i + \frac{(1 - \lambda)}{n} \sum_{i=1}^k a_i = \frac{1}{n} \sum_{i=1}^k a_i. \end{aligned}$$

2.18. См. решение задачи **2.17**.

2.19. Рассмотрим выпуклую оболочку всех точек. Получим некоторый многоугольник. Пусть AB – произвольная сторона этого многоугольника. Среди оставшихся точек выберем точку C , из которой отрезок AB виден под наибольшим углом. Окружность, описанная около треугольника ABC и будет искомой.

2.20. 2. Нет. Пусть $f(x) = 1 - x^2, a = 0, K = \{-2, 2\}$.

2.21. $A = \{(0, 0), (0, 1), (1, 0)\}$.

2.23. Пусть $x \in \partial(\text{co}A)$. Тогда по теореме Каратеодори точка x представима в виде

$$x = \alpha_1 a_1 + \dots + \alpha_{n+1} a_{n+1}, \text{ где } \alpha_j \geq 0, \sum_{j=1}^{n+1} \alpha_j = 1, a_j \in A.$$

Если $\alpha_k = 0$ при некотором k , то все доказано. Считаем, что все $\alpha_j > 0$. По теореме 5.1 существует гиперплоскость $H = \{x \mid (p, x) = \gamma\}$, опорная к $\text{co}A$ в точке x , $A \subset \{x \mid (p, x) \leq \gamma\}$. Если $a_k \notin H$ при некотором k , то

$$(p, x) = \sum_{j=1}^{n+1} (p, a_j) < \gamma$$

и поэтому $x \notin H$. Значит все $a_j \in H$ и, следовательно, точки $a_{n+1} - a_1, \dots, a_2 - a_1$ лежат в линейном подпространстве, соответствующем

H. Поэтому они линейно зависимы. Это означает, что существуют $\beta_2, \dots, \beta_{n+1}$, одновременно не обращающиеся в нуль и такие, что

$$\beta_2(a_2 - a_1) + \dots + \beta_{n+1}(a_{n+1} - a_1) = 0.$$

Тогда при любом μ справедливо представление

$$x = (\alpha_1 - \mu(\beta_2 + \dots + \beta_{n+1}))a_1 + \dots + (\alpha_{n+1} + \mu\beta_{n+1})a_{n+1}.$$

Выбирая μ так, чтобы все коэффициенты были неотрицательны и хотя бы один из них обратился в нуль, получим представление x в виде выпуклой комбинации не более, чем n точек множества A .

2.24. В силу теоремы 2.2 $z \in \text{co}(A \cup B)$ тогда и только тогда, когда существуют $a_1, \dots, a_s \in A$, $b_1, \dots, b_m \in B$, неотрицательные числа $\lambda_1, \dots, \lambda_s$, μ_1, \dots, μ_m , сумма которых равна 1 и такие, что

$$z = \lambda_1 a_1 + \dots + \lambda_s a_s + \mu_1 b_1 + \dots + \mu_m b_m.$$

Обозначим $\lambda = \lambda_1 + \dots + \lambda_s$. Тогда $\mu_1 + \dots + \mu_m = 1 - \lambda$. Считаем, что $\lambda \in (0, 1)$. Имеем

$$\begin{aligned} \lambda_1 a_1 + \dots + \lambda_s a_s &= \lambda \left(\frac{\lambda_1}{\lambda} a_1 + \dots + \frac{\lambda_s}{\lambda} a_s \right), \\ \mu_1 b_1 + \dots + \mu_m b_m &= (1 - \lambda) \left(\frac{\mu_1}{1 - \lambda} b_1 + \dots + \frac{\mu_m}{1 - \lambda} b_m \right), \end{aligned}$$

причем в силу выпуклости множеств A, B

$$a = \frac{\lambda_1}{\lambda} a_1 + \dots + \frac{\lambda_s}{\lambda} a_s \in A, \quad b = \frac{\mu_1}{1 - \lambda} b_1 + \dots + \frac{\mu_m}{1 - \lambda} b_m \in B.$$

Поэтому $z = \lambda a + (1 - \lambda)b$.

2.25. 1. Доказательство будем проводить методом от противного. Пусть существует точка $a_i \in \text{Intco}A$. Тогда по теореме Каратеодори существуют точки $a_k, a_l, a_m \in A$ такие, что $a_i \in \text{Intco}\{a_k, a_l, a_m\}$. Обозначим через $n(x, y, z)$ — число точек из A , расположенных в $\text{Intco}\{x, y, z\}$. Имеем

$$n(a_k, a_l, a_m) = n(a_k, a_l, a_i) + n(a_l, a_m, a_i) + n(a_l, a_k, a_i) + 1.$$

Последнее равенство невозможно, так как слева четное число, а справа — нечетное.

2. Доказательство аналогично.

2.26. а). Нет, пусть $A = [0, 1)$, $B = [0, 1]$; б). Да.

2.28. а). Да. $A \subset \text{co}A$, поэтому $A \subset \overline{\text{co}A}$. Следовательно, $\overline{A} \subset \overline{\text{co}A}$. Так как $\overline{\text{co}A}$ является выпуклым множеством, то $\text{co}\overline{A} \subset \overline{\text{co}A}$.

б). Нет. Пусть $A = \{(x, y) \in R^2 : y = 0\} \cup \{(0, 1)\}$. Тогда $\overline{A} = A$,

$$\begin{aligned}\text{co}\overline{A} &= \{(x, y) \in R^2 : y \in [0, 1]\} \cup \{(0, 1)\}, \\ \overline{\text{co}A} &= \{(x, y) \in R^2 : y \in [0, 1]\}.\end{aligned}$$

2.34. Достаточно в качестве множеств K_j взять множества

$$K_j = \{x \in A : \rho(x, \partial A) \geq \frac{1}{j} \text{ и } \|x\| \leq j\}.$$

Отметим, что множества K_j замкнуты и ограничены и поэтому компактны. Докажем, что K_j являются выпуклыми множествами. Обозначим $L_j = \{x \in A : \rho(x, \partial A) \geq \frac{1}{j}\}$. Докажем, что L_j — выпуклые множества. Пусть $x_1, x_2 \in L_j$. Тогда $D_{\frac{1}{j}}^0(x_1) \subset A$ и $D_{\frac{1}{j}}^0(x_2) \subset A$. Так как A является выпуклым множеством, то в A лежит и выпуклая оболочка $D_{\frac{1}{j}}^0(x_1), D_{\frac{1}{j}}^0(x_2)$. Поэтому множества L_j выпуклые. Множество K_j будет выпуклым как пересечение выпуклых множеств.

2.37. Пусть $A = \{(0, 1)\}$, $B = \{(-1, 0)\}$.

3.1. $3x_2 + x_3 + 2x_4 = 0$. Достаточно среди неравенств, задающих A , найти то, которое не выполняется для точки.

3.2. Нет. Пусть

$$A = \{(x, 0) \in R^2 \mid x \in [-1, 1]\}, \quad B = \{(0, y) \in R^2 \mid y \in [-1, 1]\}.$$

3.5. Пусть $A_1 \cap A_2 = \emptyset$. Следовательно, A_1, A_2 строго отделимы. Это означает, что существуют $p \in R^n, p \neq 0, \mu \in R^1$ такие, что

$$\begin{aligned}(p, x) &< \mu \text{ для всех } x \in A_1, \\ (p, x) &> \mu \text{ для всех } x \in A_2.\end{aligned}$$

Пусть $x \in A_1, y \in A_2$. Рассмотрим функцию $f : [0, 1] \rightarrow R^1$

$$f(t) = t(p, x) + (1 - t)(p, y).$$

Имеем $f(0) = (p, y) > \mu$, $f(1) = (p, x) < \mu$. Поэтому существует $t_0 \in (0, 1)$, что $f(t_0) = \mu$. Так как $x, y \in A_1 \cup A_2$ и $A_1 \cup A_2$ выпукло,

то $t_0x + (1-t_0)y \in A_1 \cup A_2$. Пусть $t_0x + (1-t_0)y \in A_1$, тогда $(p, t_0x + (1-t_0)y) < \mu$, что противоречит ранее доказанному равенству $(p, t_0x + (1-t_0)y) = \mu$. Полученное противоречие и доказывает, что A_1, A_2 имеют общие точки.

3.6. Нет. Пусть A, B строго отделимы. Это означает, что существуют $p \in R^n, p \neq 0, \alpha \in R^1$ такие, что

$$(p, a) < \alpha \text{ для всех } a \in A, (p, b) > \alpha \text{ для всех } b \in B.$$

Пусть $a \in \text{co}A$, тогда $a = \sum_{j=1}^k \beta_j a_j$, где $a_j \in A, \beta_j \geq 0, \sum_{j=1}^k \beta_j = 1$.

Поэтому

$$(p, a) = \sum_{j=1}^k \beta_j (p, a_j) < \sum_{j=1}^k \beta_j \alpha = \alpha.$$

Аналогично, $(p, b) > \alpha$, то есть множества $\text{co}A, \text{co}B$ отделимы.

3.7. См. решение задачи **3.6**.

3.8. Пусть $z \in A$. Рассмотрим гиперплоскость

$$H = \left\{ x \mid \frac{x_1}{z_1} + \frac{x_2}{z_2} + \dots + \frac{x_n}{z_n} = n \right\},$$

и пусть u — вершина, ближайшая к началу координат. Тогда $u \in H_- = \left\{ x \mid \sum_{i=1}^n \frac{x_i}{z_i} \leq n \right\}$. Поэтому $\sum_{i=1}^n \frac{x_i}{z_i} \leq n$. Так как $z_i, u_i > 0$, то $u_i \geq nz_i$.

3.9. а) $a \in [0, \frac{2}{3}]$; б) $a \in [0, \frac{2}{3}]$.

3.10. Пусть каждый их многоугольников A, B, C можно отделить от двух других. Докажем, что их нельзя пересечь одной прямой. Предположим противное: X, Y, Z — точки A, B, C , лежащие на одной прямой. Тогда одна из точек лежит между двумя другими. Пусть Y лежит между X, Z . Следовательно, B нельзя отделить от A и C , так как в противном случае точка Y , должна быть отделена от точек A, C .

Пусть теперь многоугольники нельзя пересечь одной прямой. Отметим, что в этом случае $A \cap B \cap C = \emptyset$. Рассмотрим всевозможные выпуклые оболочки точек $X \in A, Y \in B, Z \in C$ и для каждого треугольника XYZ найдем высоту из вершины Y . Выберем треугольник, у которого эта высота наименьшая. Пусть это будет треугольник $X_0Y_0Z_0$. Прямая, перпендикулярная высоте и проходящая через

середину высоты, не пересекает многоугольники B, A, C , так как в противном случае существовал бы треугольник с меньшей высотой, выходящей из Y_0 .

3.11. Пусть $A = B = C = R^2$. Тогда A и B разделяются множеством C .

3.12. Если A — выпуклое, замкнутое множество и $b \notin A$, то A и $\{b\}$ отделимы по теореме отделимости.

Для каждого $b \notin A$ обозначим через H_b замкнутое полупространство ($A \subset H_b$), определяемое гиперплоскостью H , которая разделяет A и $\{b\}$. Докажем, что

$$A = \bigcap_{b \notin A} H_b,$$

откуда будет следовать выпуклость множества A . Так как при каждом $b \notin A$ выполнено $A \subset H_b$, то $A \subset \bigcap_{b \notin A} H_b$.

Пусть $y \in \bigcap_{b \notin A} H_b$ и предположим, что $y \notin A$. Тогда y и A строго отделимы и поэтому $y \notin H_y$, а, следовательно, $y \notin \bigcap_{b \notin A} H_b$, что противоречит выбору точки y .

3.13. Пусть существуют точка $x \in R^n$ и точки $a_1, a_2 \in A$ такие, что

$$\|x - a_1\| = \|x - a_2\| = \min_{a \in A} \|x - a\|. \quad (15.65)$$

Рассмотрим точку $y = 0,5(a_1 + a_2)$. Отметим, что $y \in A$. Тогда

$$\begin{aligned} \|y - x\| &= 0,5\|(x - a_1) + (x - a_2)\| = \\ &= 0,5\sqrt{\|x - a_1\|^2 + 2(x - a_1, x - a_2) + \|x - a_2\|^2} < \|x - a_1\|, \end{aligned}$$

так как

$$2(x - a_1, x - a_2) < \|x - a_1\|^2 + \|x - a_2\|^2.$$

Получили противоречие с условием (15.65).

3.14. Из условия задачи следует, что множества A и $R^n \setminus A$ отделимы, то есть существует гиперплоскость H такая, что

$$A \subset H_-, \quad B = R^n \setminus A \subset H_+.$$

Множество B открыто. Следовательно, $B = \text{Int}B \subset \text{Int}H_+$. Поэтому $H_- = R^n \setminus (\text{Int}H_+) \subset R^n \setminus B = A$. Получили $H_- = A$.

3.15. Нет. Пусть $A = \{(x, y) \in R^2 \mid x^2 + (y+1)^2 \leq 1\}$. Предположим, что $p = (p_1, p_2)$ — искомый. Рассмотрим $q = (p_2, -p_1 + \varepsilon)$, где $\varepsilon > 0$ такое, что $-p_1 + \varepsilon < 0$. Тогда точка $z = \frac{2(p_1 - \varepsilon)}{\|q\|^2}(p_2, -p_1 + \varepsilon) \in A$, но $(p, z) = \frac{2(p_1 - \varepsilon)p_2\varepsilon}{\|q\|^2} > 0$.

3.16. Из условия задачи следует, что множества A и $\text{Int}R_+^n$ отделимы. Поэтому существуют $p \in R^n, p \neq 0, \gamma \in R^1$ такие, что

$$(p, x) \leq \gamma \text{ для всех } x \in A, (p, y) \geq \gamma \text{ для всех } y \in R_+^n.$$

Для любого $\varepsilon > 0$ точка $y = (\varepsilon, \dots, \varepsilon) \in \text{Int}R_+^n$, поэтому $(p, y) \geq \gamma$. Переходя в последнем неравенстве к пределу при $\varepsilon \rightarrow 0+$, получаем $\gamma \leq 0$. Следовательно, для всех $x \in A$ выполнено $(p, x) \leq \gamma \leq 0$.

3.17. $A = \{(x, y) \in R^2 \mid y \leq 0\}, B = \{(0, y) \in R^2 \mid y \geq 0\}$.

3.18. $A = \{(x, y) \in R^2 \mid y \leq 0\}, B = \{(0, y) \in R^2 \mid y \geq 0\}$.

3.19. Нет. Пусть

$$A = \{(x_1, x_2, x_3) \in R^3 \mid x_1^2 - 2x_1x_3 + x_2^2 \leq 0, x_1 \geq 0\},$$

$$B = \{(x_1, x_2, x_3) \in R^3 \mid x_1 = 0, x_2 = 1\}.$$

Тогда $A \cap B = \emptyset$. Предположим, что такой вектор $p = (p_1, p_2, p_3)$ существует. Зафиксировав точку $a \in A$, получим, что неравенство $(p, a) < (p, b)$ справедливо для всех $b \in B$. Это означает, что неравенство $(p, a) < p_2 + p_3x_3$ справедливо для всех x_3 . Значит $x_3 = 0$. Зафиксируем точку $b \in B$. Получаем неравенство $(p, a) < (p, b)$ справедливо для всех $a \in A$. Берем $a = (1, t, \frac{t^2+1}{2})$ и получаем, что неравенство $p_1 + p_2t < p_2$ справедливо для всех t . Поэтому $p_2 = 0$. Тогда при $a = (0, 0, 0), b = (0, 1, 1)$ получаем $(p, a) = (p, b)$, что противоречит правилу выбора вектора p .

3.20. 5.

3.27. Пусть $a \in A$. Тогда

$$\|a - b\|^2 = \|b - a_0 + a_0 - a\|^2 =$$

$$= \|b - a_0\|^2 + \|a - a_0\|^2 + 2(a_0 - b, a - a_0) \geq \|b - a_0\|^2.$$

Это и означает, что a_0 — проекция точки b на множество A .

3.28. Так как A — выпуклое замкнутое множество, то в силу теоремы 3.3 и задачи 3.27. точка a_0 — проекция точки b на множество A тогда и только тогда, когда для всех $a \in A$ выполнено неравенство

$$(a_0 - b, a - a_0) \geq 0. \quad (15.66)$$

Пусть $a \in A$, $a \neq a_0$. Рассмотрим прямую $l = \{a_0 + t(a - a_0), t \in \mathbb{R}^1\}$, проходящую через точки a, a_0 . Так как A — аффинное множество, то $l \subset A$. Пусть $a_1 = 2a_0 - a$. Тогда для a_1 выполнено неравенство (15.66). Имеем $(a_0 - b, a_1 - a_0) \geq 0$.

$$(a_0 - b, a_1 - a_0) = (a_0 - b, a_0 - a) \geq 0.$$

Отсюда $(a_0 - b, a_0 - a) \leq 0$. Следовательно, $(a_0 - b, a - a_0) = 0$.

4.1. Нет. Пусть

$$A = \{(x, y) \in \mathbb{R}^2 \mid x = 1, y \in [-1, 1]\}, \\ B = \{(x, y) \in \mathbb{R}^2 \mid x \in [-1, 1], y \in [-1, 1]\}.$$

Тогда $\text{ri}B = \text{Int}B$, $\text{ri}A = \{(x, y) \in \mathbb{R}^2 \mid x = 1, y \in (-1, 1)\}$ и $\text{ri}A \cap \text{ri}B = \emptyset$.

4.4. Пусть $A = \{(x, y) \mid x > 0, y > 0\} \cup \{(0, 0)\}$, $B = \{(x, 0) \mid x \in \mathbb{R}^1\}$. Тогда $\text{ri}(A \cap B) = \{(0, 0)\}$, $\text{ri}A \cap \text{ri}B = \emptyset$.

4.7. Да. Из задачи 3.14 следует, что A полупространство. Поэтому $\text{aff}A = \mathbb{R}^n$.

4.11. Нет. Пусть $A = [-1, 0]$, $B = [0, 1]$.

4.16. Нет. Пусть

$$A = \{x \in \mathbb{R}^2 \mid x_1 \in (0, 1), x_2 \in (0, 1)\} \cup \{0\}, \\ B = \{x \in \mathbb{R}^2 \mid x_1 \in [0, 1], x_2 = 0\}.$$

Тогда $\overline{(A \cap B)} = \{0\}$, $\overline{A} \cap \overline{B} = B$.

4.17. Пусть $x \in \text{ri}A \cap \text{ri}B$, $y \in \overline{A} \cap \overline{B}$. По условию, $\text{ri}A \cap \text{ri}B \neq \emptyset$. Определим $z_\lambda = \lambda a + (1 - \lambda)b$, $\lambda \in (0, 1)$. Тогда в силу теоремы 4.4 $z_\lambda \in \text{ri}A$, $z_\lambda \in \text{ri}B$. Кроме того $\lim_{\lambda \rightarrow +0} z_\lambda = b$. Поэтому в силу произвольного выбора точки b будем иметь

$$\overline{A \cap B} \subset \overline{\text{ri}A \cap \text{ri}B} \subset \overline{A \cap B} \subset \overline{A} \cap \overline{B}.$$

Так как левое и правое множества совпадают, то получаем требуемое равенство.

5.1. $2x_1 + 2x_2 - x_3 - 2 = 0$.

5.3. Взять $\gamma = \sup_{a \in A}(p, a)$.

5.4. Нет. Пусть $A = \{x, y \in R^2 \mid xy \geq 1, x > 0\}$. Тогда $A \subset H_+ = \{z \in R^2 \mid (p, z) \geq 0, p = (1, 0)\}$. Однако любая гиперплоскость $H = \{(x, y) \mid y = \alpha\}$ не является опорной.

5.6. а) Нет. Пусть A — круг в R^2 . Проекция A на любую гиперплоскость (прямую) — отрезок.

5.7. Рассмотрим точки x_1, x_2, x_3, x_4 — вершины тетраэдра максимального объема, вписанного в данное тело A . Тогда плоскость H , проходящая через одну из точек параллельно плоскости H_1 , проходящей через три оставшиеся точки будет опорной плоскостью. Действительно, если бы плоскость H содержала внутреннюю точку тела, то на границе тела можно было бы найти точку z , расстояние от которой до плоскости H_1 было бы больше, чем от данной точки, что противоречило максимальнойности объема тетраэда.

5.8. 1. Рассмотрим равносторонний треугольник со стороной a . Через каждые две вершины треугольника проведем дугу окружности радиусом a с центром в третьей вершине. Множество A , ограниченное дугами окружностей, искомого.

5.9. 2. Пусть A — гиперплоскость в R^n . Тогда A не имеет регулярных точек.

5.10. Пусть $H_1 = \{x \mid (p_1, x) = \alpha_1\}$, $H_2 = \{x \mid (p_2, x) = \alpha_2\}$ — опорные гиперплоскости к множеству A в точке a_0 . Считаем, что

$$A \subset \{x \mid (p_1, x) \leq \alpha_1\}, A \subset \{x \mid (p_2, x) \leq \alpha_2\}.$$

Тогда гиперплоскость вида $H = \{x \mid (q, x) = \gamma\}$, где $q = \alpha p_1 + \beta p_2$, $\gamma = \alpha \alpha_1 + \beta \alpha_2$, $\alpha > 0, \beta > 0$ будет опорной к A в точке a_0 .

5.11. Нет. Пусть $A = A_1 \cap A_2$, где

$$A_1 = \{(x_1, x_2) \mid (x_1 + 1)^2 + x_2^2 \leq 2\},$$

$$A_2 = \{(x_1, x_2) \mid (x_1 - 1)^2 + x_2^2 \leq 2\}.$$

В точках $(0; \pm 1)$ A имеет бесконечно много опорных гиперплоскостей.

5.12. Да. Пусть $H_k = \{x \mid (p_k, x) = \gamma_k\} (\|p_k\| = 1)$ — гиперплоскость, опорная к A в точке a_k . Считаем, что $A \subset \{x \mid (p_k, x) \leq \gamma_k\}$.

Так как последовательность $\{p_k\}$ ограничена, то из нее можно выбрать сходящуюся подпоследовательность. Считаем, что p_k сходится к p . Отметим, что $\|p\| = 1$. $\gamma_k = (p_k, a_k)$, поэтому последовательность $\{\gamma_k\}$ ограничена и, следовательно, из нее можно выделить сходящуюся подпоследовательность. Считаем, что $\gamma_k \rightarrow \gamma$.

Рассмотрим гиперплоскость $H = \{x \mid (p, x) = \gamma\}$. Докажем, что она является опорной к множеству A в точке a .

1. Покажем, что $a \in H$. Так как $a_k \in H_k$, то $(p_k, a_k) = \gamma_k$. Переходя в последних равенствах к пределу, получаем $(p, a) = \gamma$.

2. Покажем, что $A \subset H_- = \{x \mid (p, x) \leq \gamma\}$. Возьмем точку $x \in A$. Тогда для всех k справедливы неравенства $(p_k, a_k) \leq \gamma_k$. Переходя в указанных неравенствах к пределу, получаем $(p, x) \leq \gamma$ и поэтому $x \in H_-$.

5.13. Пусть A — аффинное множество, H — гиперплоскость, опорная к A в точке a . $H = \{x \mid (p, x) = \gamma\}$, $A \subset H_- = \{x \mid (p, x) \leq \gamma\}$. Предположим, что существует точка $b \in A$ такая, что $b \notin H$. Тогда $(p, b) < \gamma$ и поэтому $(p, b - a) < 0$. Так как A — аффинное множество, то $a + t(b - a) \in A$ для всех $t \in \mathbb{R}^1$. Значит для всех t справедливо неравенство $(p, a + t(b - a)) \leq \gamma$. Откуда для всех t получаем неравенство $(p, t(b - a)) \leq 0$, что невозможно, так как при $t \rightarrow -\infty$ левая часть стремится к $+\infty$.

5.16. Пусть $H = \{x \mid (p, x) = \gamma\}$ и $A \subset \{x \mid (p, x) \leq \gamma\}$. Предположим, что некоторая точка $a_s \notin A$, тогда $(p, a_s) < \gamma$ и

$$(p, a) = \alpha_1(p, a_1) + \dots + \alpha_k(p, a_k) < \gamma,$$

что противоречит тому, что $a \in H$.

5.17. Если $n \leq 4$, то это очевидно. Пусть $n \geq 5$. Возьмем n попарно различных положительных чисел t_1, \dots, t_n . Для каждого j рассмотрим точку $A_j = (t_j, t_j^2, t_j^3, t_j^4)$. Пусть $A = \text{co}\{A_1, \dots, A_n\}$. Возьмем точки A_l, A_m и докажем, что A_l, A_m являются вершинами многогранника A , а отрезок $[A_l, A_m]$ является его ребром. Рассмотрим многочлен

$$P(t) = \left(\frac{t}{t_l} - 1\right)^2 \left(\frac{t}{t_m} - 1\right)^2.$$

Тогда $P(t_l) = P(t_m) = 0$, $P(t) > 0$ для всех $t \notin \{t_l, t_m\}$. Представим P в виде

$$P(t) = a_4 t^4 + a_3 t^3 + a_2 t^2 + a_1 t + 1.$$

Получаем, что гиперплоскость $a_4x_4 + a_3x_3 + a_2x_2 + a_1x_1 + 1 = 0$ содержит точки A_l, A_m а все остальные точки A_j лежат в полупространстве $a_4x_4 + a_3x_3 + a_2x_2 + a_1x_1 + 1 > 0$. Следовательно, гиперплоскость пересекает множество A по отрезку $[A_l, A_m]$. Значит этот отрезок является ребром, а его концы — вершинами многогранника A .

6.1. а) Предположим, что существует точка $a \neq 0$ такая, что $a \in K \cap K^*$. Так как $a \in K^*$, то в силу теоремы 6.2 $(a, x) \leq 0$ для всех $x \in K$. Откуда $0 < (a, a) \leq 0$.

б) Предположим, что $K + K^* \neq R^n$ и пусть $a \in R^n \setminus (K + K^*)$. $K + K^*$ — выпуклый конус, поэтому $\{a\}$ и $K + K^*$ отделимы, причем можно считать, отделяющая гиперплоскость проходит через начало координат (задача 6.31). Поэтому существует $q \neq 0$ такой, что

$$(q, x + p) \leq 0 \text{ для всех } x \in K, p \in K^*.$$

Зафиксируем x, p . Пусть $\alpha > 0$. Тогда $(q, \alpha x + p) \leq 0$ для всех $\alpha > 0$. Переходя в последнем неравенстве к пределу при $\alpha \rightarrow 0+$, получаем $(q, p) \leq 0$. Следовательно, $(q, p) \leq 0$ для всех $p \in K^*$ и поэтому $q \in (K^*)^* = K^{**} = K$.

Аналогично получаем, что $q \in K^*$. Получили, что $q \in K \cap K^*$, что противоречит пункту а) данной задачи.

6.4. $K^* = \{(x, y) \in R^2 \mid y - 3x \leq 0, y + \frac{5}{4}x \leq 0\}$.

6.6. См. задачу 6.8.

6.7. $K^* = \{(x, y) \mid 3x^2 - 2xy - 5y^2 \leq 0, y \leq 0\}$.

6.8. Нет. Пусть $A = \{(x, y) \in R^2 \mid (x - 1)^2 + y^2 \leq 1\}$. Тогда $\text{con}A = \{(x, y) \in R^2 \mid x > 0\} \cup \{(0, 0)\}$.

6.10. Нет. Пусть

$$K = \{(x, y) \mid x \geq 0, y \geq 0\} \cup \{(x, y) \mid x \leq 0, y \leq 0\}.$$

6.12. Нет. Пусть $A = B = \{1\}$. Тогда

$$\begin{aligned} \text{con}(A \times B) &= \{(\lambda, \lambda) \mid \lambda \geq 0\}, \\ \text{con}A \times \text{con}B &= \{(x, y) \in R^2 \mid x \geq 0, y \geq 0\}. \end{aligned}$$

6.14. Нет. Пусть $A = \{(0; 1)\}, B = \{(1; 0)\}$. Тогда

$$\begin{aligned} \text{con}(A + B) &= \{(\lambda, \lambda) \mid \lambda \geq 0\}, \\ \text{con}A + \text{con}B &= \{(x, y) \in R^2 \mid x \geq 0, y \geq 0\}. \end{aligned}$$

6.20. Да. $K = R^n$.

6.23. Пусть $K = \{(x, y) \mid x > 0, y \in R^1\}$. Тогда $K + K = K$, $\text{co}K = \{(x, y) \mid x \geq 0, y \in R^1\}$.

6.24. Пусть K — выпуклый конус, $x, y \in K$. Тогда $0, 5x + 0, 5 \in K$, поэтому $x + y = 2(0, 5x + 0, 5y) \in K$. Следовательно, $K + K \subset K$.

Пусть $K + K \subset K, x, y \in K, \alpha \in (0, 1)$. Тогда $\alpha x, (1 - \alpha)y \in K$. Поэтому $\alpha x + (1 - \alpha)y \in K + K \subset K$.

6.25. Из задачи 6.24 следует, что $K + K \subset K$. Пусть $x \in K$, тогда $x = 0, 5x + 0, 5x \in K + K$ и поэтому $K \subset K + K$.

6.26. 2. Отметим, что $x \in K$ тогда и только тогда, когда выполнены следующие неравенства

$$x - 1 - x_2 \leq 0, x_2 - x_3 \leq 0, \dots, x_{n-1} - x_n \leq 0.$$

Взяв в качестве

$$a_1 = (1, -1, 0, \dots, 0), a_2 = (0, 1, -1, 0, \dots, 0), \dots, \\ a_{n-1} = (0, \dots, 0, 1, -1),$$

получим нужное представление.

6.28. Нет. Пусть

$$K_1 = \{(x_1, x_2, x_3) \in R^3 \mid x_1^2 - 2x_1x_3 + x_2^2 \leq 0, x_1 \geq 0\}, \\ K_2 = \{(x_1, x_2, x_3) \in R^3 \mid x_1 = x_2 = 0\}.$$

Тогда

$$K_1 + K_2 = \{(x_1, x_2, x_3) \in R^3 \mid x_1 > 0\} \cup \{(0, 0, x_3) \in R^3 \mid x_3 \in R^1\}.$$

Действительно, пусть $y = (y_1, y_2, y_3) \in R^3$, причем $y_1 > 0$. Тогда, если $y_3 \geq \frac{y_1^2 + y_2^2}{2y_1}$, то $y \in K_1$ и поэтому $y \in K_1 + K_2$.

Если $y_3 < \frac{y_1^2 + y_2^2}{2y_1}$, то $y = u + v$, где $u \in K_1, v \in K_2$,

$$u = \left(y_1, y_2, \frac{y_1^2 + y_2^2}{2y_1}\right), v = \left(0, 0, y_3 - \frac{y_1^2 + y_2^2}{2y_1}\right).$$

6.30. Так как A, B отделимы, то существуют $p \in R^n, p \neq 0, \gamma \in R^1$ такие, что

$$(p, x) \geq \gamma \text{ для всех } x \in A, (p, y) \leq \gamma \text{ для всех } y \in B.$$

Если $(p, x) = 0$ для всех $x \in A$ или $\gamma = 0$, то гиперплоскость $H = \{(p, x) = 0\}$ является искомой.

Пусть $(p, x) \neq 0$ при некотором $x \in A$. Так как $\alpha x \in A$ для всех $\alpha > 0$, то $(p, \alpha x) \geq \gamma$. Переходя в последнем неравенстве к пределу при $\alpha \rightarrow 0+$, получаем, что $\gamma \leq 0$.

Если $(p, x) \geq 0$ для всех $x \in A$, то гиперплоскость H искомая. Пусть $\gamma < 0$ и $(p, x_0) < 0$ при некотором $x_0 \in A$. Тогда $(p, \alpha x_0) \leq \gamma$ для всех $\alpha > 0$, что невозможно, так как $\lim_{\alpha \rightarrow +\infty} (p, \alpha x_0) = -\infty$.

6.32. Пусть $x \in K$, следовательно, $(x, y) \leq 0$ для всех $y \in K^*$. Поэтому $x \in K^{**}$. Значит $K \subset K^{**}$.

Докажем, что $K^{**} \subset K$. Предположим, что существует $a \in K^{**}$ такое, что $a \notin K$. Поэтому K и $\{a\}$ строго отделимы. Это означает, что существует ненулевой вектор $p \in R^n$ и число γ такие, что

$$(p, x) > \gamma \text{ для всех } x \in K, \quad \gamma \geq (p, a). \quad (15.67)$$

Взяв $x = 0$, получаем $\gamma < 0$. Из (15.67) следует, что для вектора $p_0 = \frac{p}{\gamma}$ имеют место неравенства

$$(p_0, x) < 1 \text{ для всех } x \in K, \quad 1 < (p_0, a). \quad (15.68)$$

Из первого условия (15.68) следует, что $p_0 \in K^*$. Так как $a \in K^{**}$, то $(p_0, a) \leq 1$, что противоречит второму неравенству (15.68). Следовательно, $K^{**} \subset K$.

6.33. Пусть $z \in K_1 + K_2$, тогда $z = x + y$, где $x \in K_1, y \in K_2$. Имеем

$$z = x + y = \alpha \left(\frac{x}{\alpha} \right) + (1 - \alpha) \left(\frac{y}{1 - \alpha} \right).$$

Следовательно, $z \in \alpha K_1 + (1 - \alpha) K_2$.

Пусть $z \in \alpha K_1 + (1 - \alpha) K_2$. Тогда $z = \alpha x + (1 - \alpha) y$, $x \in K_1, y \in K_2$. Так как $x_1 = \alpha x \in K_1, y_1 = (1 - \alpha) y \in K_2$, то $z = x_1 + y_1 \in K_1 + K_2$.

6.34. Из задач 2.24 и 6.33 следует, что

$$\begin{aligned} \text{co}(K_1 \cup K_2) &= \\ &= \bigcup_{\alpha \in [0,1]} (\alpha K_1 + (1 - \alpha) K_2) = \begin{cases} K_1 + K_2, & \text{если } \alpha \in (0, 1), \\ K_1, & \text{если } \alpha = 1, \\ K_2, & \text{если } \alpha = 0. \end{cases} \end{aligned}$$

Так как $K_1 \subset K_1 + K_2, K_2 \subset K_1 + K_2$, то получаем требуемое.

6.36. См. [21].

6.46. Пусть $x = \sum_{j=1}^m \lambda_j a_j$. Можно считать, что $\lambda_j \neq 0$ для всех j .

Если a_1, \dots, a_m линейно независимы, то все доказано. Предположим, что a_1, \dots, a_m линейно зависимы. Тогда существуют $\alpha_1, \dots, \alpha_m$ не равные нулю одновременно и такие, что

$$0 = \alpha_1 a_1 + \alpha_2 a_2 + \dots + \alpha_m a_m. \quad (15.69)$$

Если все α_j неположительны, то умножим равенство (15.69) на (-1). Поэтому можно считать, что среди α_j есть положительные числа. Поэтому для любого d справедливо равенство

$$x = (\lambda_1 - d\alpha_1)a_1 + \dots + (\lambda_m - d\alpha_m)a_m.$$

Пусть

$$d = \min_{i:\alpha_i>0} \frac{\lambda_i}{\alpha_i} = \frac{\lambda_s}{\alpha_s}.$$

Имеем $d > 0$. Кроме того, $\gamma_i = \lambda_i - d\alpha_i \geq 0$ для всех i и $\gamma_s = 0$. Точка x в этом случае будет представлена в виде

$$x = \gamma_1 a_1 + \dots + \gamma_{s-1} a_{s-1} + \gamma_{s+1} a_{s+1} + \dots + \gamma_m a_m.$$

Таким образом в представлении точки x количество слагаемых уменьшилось хотя бы на 1. Если эти векторы $a_1, \dots, a_{s-1}, a_{s+1}, \dots, a_m$ линейно независимы, то все доказано. Если нет, повторяем рассуждения.

6.47. Справедливость данного утверждения следует из решения задачи **6.46** и того факта, что в \mathbb{R}^n существует не более чем n линейно независимых векторов.

6.48. Пусть $y \in (A + K)^*$. Тогда $(y, a + b) \leq 1$ для всех $a \in A, b \in K$. Так как $0 \in K$, то получаем, что $(y, a) \leq 1$ для всех $a \in A$. Следовательно, $y \in A^*$.

Так как K конус, то $(y, a + \lambda b) \leq 1$ всех $a \in A, b \in K, \lambda \geq 0$. Зафиксируем a, b . Тогда неравенство

$$(y, b) \leq \frac{1 - (y, a)}{\lambda}$$

справедливо для всех $\lambda > 0$. Переходя в последнем неравенстве к пределу при $\lambda \rightarrow +\infty$, получаем $(y, b) \leq 0$. В силу произвольности b , получаем, что $y \in K^*$.

Пусть $y \in A^* \cap K^*$. Тогда $(y, a) \leq 1$ для всех $a \in A$ и $(y, b) \leq 0$ для всех $b \in K$. Поэтому $(y, a + b) \leq 1$ для всех $a \in A, b \in K$. Значит $y \in (A + K)^*$.

6.50. См. [13, лемма 3.6., с.37].

7.1. 1. Да. 2. Да. Из условия следует, что $y \in A \subset D_{\|y-x_0\|}(x_0)$. Точка y является выступающей для шара $D_{\|y-x_0\|}(x_0)$, поэтому она будет и выступающей для A . 3. Не всегда. Пусть A — выпуклый компакт с непустой внутренностью и $x_0 \in \text{Int}A$. Тогда $y = x_0$.

7.2. Нет. Пусть $K = \{(x, y) \in R^2 \mid y \in (0, 1)\} \cup \{(0, 1)\}$. Тогда K имеет единственную крайнюю точку $(0, 1)$, но конусом не является.

7.3. Пусть

$$A = \text{co}\left(\{x \in R^3 \mid x_1^2 + x_2^2 = 1, x_3 = 0\} \cup \{x \in R^3 \mid x_1 = 1, x_2 = 0, x_3 \in [-1, 1]\}\right).$$

Тогда точка $(1; 0; 0)$ принадлежит замыканию множества крайних точек, а сама крайней точкой не является.

7.4. Нет. Пусть $A = D_1(0)$, \mathfrak{L} — проектирование на ось OX . Тогда $\mathfrak{L}(\text{est}A) = [-1, 1]$, $\text{est}(LA) = \{-1, 1\}$.

7.8. $a \in R^1$. Точка $x(a)$ будет крайней точкой для множества A тогда и только тогда, когда $x(a)$ строго отделима от $\text{co}\{x_1, x_2, x_3, x_4\}$, то есть когда существует ненулевой вектор $p = (p_1, p_2, p_3)$ такой, что $(p, x(a)) > (p, x_j)$ для всех $j = 1, 2, 3, 4$. Получаем систему

$$\begin{cases} p_1(1-a) + p_2 + 4p_3 < 0 \\ p_1(1-a) - 2p_3 < 0 \\ -p_1a - 2p_2 + 5p_3 < 0 \\ 0 < p_1a + p_2 - p_3 \end{cases} \quad \text{или} \quad \begin{cases} 2p_2 < -8p_3 - 2(1-a)p_1 \\ 2p_2 > p_1(1-a) \\ 2p_2 > p_1a - 5p_3 \\ 2p_2 > 2p_3 - 2p_1a \end{cases}.$$

Последняя система совместна тогда и только тогда, когда совместна система

$$\begin{cases} p_1(1-a) < -8p_3 - 2p_1(1-a) \\ p_1a - 5p_3 < -8p_3 - 2(1-a)p_1 \\ 2p_3 - 2p_1a < -8p_3 - 2p_1(1-a) \end{cases} \quad \text{или} \quad \begin{cases} p_3 < p_1 \frac{3-3a}{8} \\ p_3 < p_1 \frac{a-2}{3} \\ p_3 < p_1 \frac{4-a}{10} \end{cases}.$$

Видно, что $p_1 = 0, p_2 = 3, p_3 = -1$ является решением системы при любом a .

7.9 $k = 1$. Воспользоваться теоремой 7.7.

7.10 1, 2. Верно.

7.11. Да. Воспользоваться теоремой 7.5

7.13. Пусть $A = \text{co}\{D_1((-2; 0)), D_1((2; 0))\}$. Тогда точка $(2; 1)$ является крайней, но не является выступающей.

7.14. 1). $e_i, i = 1, \dots, n$, где e_i — стандартный ортонормированный базис R^n ; 2). Пусть $j \in \{0, \dots, n-1\}$, тогда точка $x = (x_1, \dots, x_n)$ такая, что $x_1 = \dots = x_j = 0, x_{j+1} = \dots = x_n = \frac{1}{n-j}$ будет крайней точкой.

7.15. 2. Точка 0 будет крайней тогда и только тогда, когда система $Gx = 0$ имеет единственное решение, то есть тогда и только тогда, когда $\text{rang}G = n$.

7.16. Уравнение плоскости, содержащей прямую l , имеет вид $ax_1 - x_3 + 1 = 0$. Если $a = 0$, то точка $(1, 1, 1)$ принадлежит и конусу, и плоскости. Если $a \neq 0$, то общей для конуса и плоскости точкой будет, например, точка $(\frac{1}{a}, a, 1)$.

7.18. Пусть

$$A = \{x \in R^3 \mid x_1 = x_2 = 0\}, H = \{x \in R^3 \mid x_3 = 0\}.$$

Тогда $A \cap H = \{(0; 0; 0)\}$, но точка $(0; 0; 0)$ не является крайней точкой множества A .

7.19. Нет. Пусть $A = \{(x, y) \in R^2 \mid x > 0, y \in R^1\}, b = (0, 0)$. Тогда $\overline{A \cup \{b\}} = \{(x, y) \in R^2 \mid x \geq 0\}$.

7.20. 1. Предположим, что существует точка $b \in \text{est}M$, но $b \notin \{a_1, \dots, a_k\}$. Тогда в силу теоремы 7.1 множество $M \setminus \{b\}$ является выпуклым и, при этом, $a_j \in M \setminus \{b\}$. Следовательно, $M = \text{co}\{a_1, \dots, a_k\} \subset M \setminus \{b\}$. Получили противоречие.

7.22. $A \cap H$ компакт и поэтому $\text{est}(A \cap H) \neq \emptyset$. Пусть $z \in \text{est}(A \cap H)$. Докажем, что $z \in \text{est}A$. Предположим, что $z \notin \text{est}A, z = 0, 5(u + v), u, v \in A, u \neq v$. Пусть $H = \{x \mid (p, x) = \alpha\}$ и $A \subset H_- = \{x \mid (p, x) \leq \alpha\}$. Имеем

$$\alpha = (p, z) = 0, 5(p, u) + 0, 5(p, v) \leq \alpha.$$

Следовательно, $(p, u) = (p, v) = \alpha$. Получили, что $u, v \in A \cap H$. Значит $z \notin \text{est}(A \cap H)$. Противоречие.

7.24. $\{x \mid (Gx, x) = \alpha\}$.

7.25. Пусть $z \in \text{est}C$. Тогда $z = u + v$, где $u \in A$, $v \in B$. Докажем, что $u \in \text{est}A$, $v \in \text{est}B$. Предположим, что $u \notin \text{est}A$. Тогда $u = 0,5(u_1 + u_2)$, $u_1, u_2 \in A$, $u_1 \neq u_2$. Получаем

$$z = 0,5(u_1 + u_2) + v = 0,5[(u_1 + v) + (u_2 + v)],$$

причем $u_1 + v, u_2 + v \in C$ и $u_1 + v \neq u_2 + v$. Значит $z \notin \text{est}C$. Противоречие. Аналогично доказывается, что $v \in \text{est}B$.

Пусть $A = [0, \infty)$, $B = (-\infty, 0]$. Тогда $A + B = R^1$ и поэтому $\emptyset = \text{est}C \neq \text{est}A + \text{est}B = \{0\}$.

7.26. Отметим, что всегда $\text{est}A \subset \partial A$. Докажем, что $\partial A \subset \text{est}A$. Рассмотрим гиперплоскость H опорную к A в точке z . Считаем, что $H = \{x \mid (p, x) = \alpha\}$, $A \subset H_- = \{x \mid (p, x) \leq \alpha\}$. Предположим, что $z \notin \text{est}A$. Тогда $z = 0,5(u + v)$, $u, v \in A$, $u \neq v$,

$$\alpha = (p, z) = 0,5(p, u) + 0,5(p, v) \leq \alpha.$$

Значит $(p, u) = (p, v) = \alpha$ и поэтому $u, v \in H$, а, следовательно, $[u, v] \subset \partial A$. Противоречие. Тем самым доказано, что $\partial A \subset \text{est}A$.

7.27. Пусть $\mathfrak{L} : R^2 \rightarrow R^1$, $\mathfrak{L}z = z_1$, где $z = (z_1, z_2) \in R^2$, $A = \{(0, y) \mid y \in R^1\}$. Тогда $\mathfrak{L}A = \{0\} = \text{est}(\mathfrak{L}A)$, но любая точка $x \in (\mathfrak{L})^{-1}(0) \notin \text{est}A = \emptyset$.

7.28. $A = \text{co}\left\{\{(0, 1, \pm 1)\} \cup \{(x_1, x_2, x_3) \mid x_1^2 + x_2^2 = 1, x_3 = 0\}\right\}$.

7.29. $A = \text{co}\{(\pm 1, 0), (0, \pm 1)\}$, $K = \{(x, 0) \mid x \in R^1\}$.

7.30. Пусть $y \in B$, тогда $y = a + x$, где $a \in A$, $x \in K$. Так как K конус, то $2x \in K$ и поэтому $a + 2x \in B$. Кроме того, $a \in B$ ($a = a + 0$). Отсюда $y = 0,5a + 0,5(a + 2x)$. Если $x \neq 0$, то $a \neq a + 2x$ и, следовательно, точка y не может быть крайней.

Получаем, что если $y \in \text{est}B$, то $y = a + 0$, где $a \in A$. Так как $A \subset B$, то $y \in \text{est}A$.

7.34. Либо увеличится на 1, либо не изменится, либо уменьшится. При этом увеличение более чем на 1 невозможно.

7.35. Либо уменьшится на 1, либо не изменится, либо увеличится.

8.1. Пусть a_1, \dots, a_n — заданные точки. Рассмотрим множества

$$A_i = \{x \in R^2 \mid \|x - a_i\| \leq 1\}.$$

A_i — выпуклые замкнутые множества, любые три из которых пересекаются. Следовательно, по теореме Хелли все множества A_i имеют

общую точку. Пусть $a \in \bigcap_i A_i$. Тогда $\|a - a_i\| \leq 1$ и, следовательно, круг единичного радиуса с центром в точке a содержит все точки a_i .

8.2. Пусть $\{H_i^+\}_{i \in I}$ — замкнутые полупространства такие, что $A \subset \bigcup_{i \in I} H_i^+$. Рассмотрим множества $B_i = A \setminus H_i^+$. Тогда B_i выпуклые множества. Докажем, что $\bigcap_{i \in I} B_i = \emptyset$. Действительно, если бы $z \in \bigcap_{i \in I} B_i$, то $z \in B_i$ для всех i . Следовательно, $z \in A$ и для всех i $z \notin H_i^+$, что противоречило бы условию задачи. Из теоремы Хелли следует, что существует множество индексов $J \subset I$, $|J| \leq n + 1$, что $\bigcap_{j \in J} B_j = \emptyset$. Отсюда сразу получаем, что $A \subset \bigcap_{j \in J} H_j^+$.

8.3. Каждый пятиугольник не содержит ровно две вершины семиугольника, поэтому любые три пятиугольника имеют общую вершину, а значит, пересекаются. Следовательно, применима теорема Хелли.

8.4. Докажем, что любые три точки множества A можно накрыть кругом радиуса $r = \frac{\sqrt{3}}{3}d$. Рассмотрим произвольные три точки множества A и рассмотрим треугольник с вершинами в этих точках. Отметим, что каждая сторона треугольника не превосходит d . Если треугольник прямоугольный или тупоугольный, то круг, построенный на его большей стороне как на диаметре, будет содержать треугольник. Пусть треугольник остроугольный. Один из его углов α не меньше $\frac{\pi}{3}$. Тогда радиус описанного круга не превосходит

$$\frac{d}{\sin \alpha} \leq \frac{d}{\sin \frac{\pi}{3}} = \frac{\sqrt{3}}{3}d.$$

Далее проводим рассуждения, аналогичные рассуждениям при решении задачи 8.1.

8.5. Достаточность. Каждой функции f вида $f(x) = ax^2 + bx + c$ поставим в соответствие точку $(a, b, c) \in R^3$ и рассмотрим множества

$$A_k = \{(a, b, c) \mid |f(x_k) - F(x_k)| < \varepsilon\}.$$

Докажем, что множества A_k выпуклы. Пусть

$$\begin{aligned} (a_1, b_1, c_1), (a_2, b_2, c_2) &\in A_k, \alpha \in [0, 1], \\ f_1(x) &= a_1x^2 + b_1x + c_1, \quad f_2(x) = a_2x^2 + b_2x + c_2, \\ f(x) &= ax^2 + bx + c = \alpha f_1(x) + (1 - \alpha)f_2(x). \end{aligned}$$

Тогда

$$\begin{aligned} &|F(x_k) - f(x_k)| = \\ &= |\alpha F(x_k) + (1 - \alpha)F(x_k) - (\alpha f_1(x_k) + (1 - \alpha)f_2(x_k))| = \\ &= |\alpha(F(x_k) - f_1(x_k)) + (1 - \alpha)(F(x_k) - f_2(x_k))| \leq \\ &\leq \alpha|F(x_k) - f_1(x_k)| + (1 - \alpha)|F(x_k) - f_2(x_k)| < \\ &< \alpha\varepsilon + (1 - \alpha)\varepsilon = \varepsilon. \end{aligned}$$

Из условия задачи следует, что любые четыре множества из набора $\{A_k\}_{k=1}^n$ пересекаются. Поэтому по теореме Хелли все множества $\{A_k\}_{k=1}^n$ имеют общую точку $(\hat{a}, \hat{b}, \hat{c})$.

Функция $f(x) = \hat{a}x^2 + \hat{b}x + \hat{c}$ и будет искомой.

8.8. Воспользоваться идеей теоремы 8.4.

8.9. Если бы любые два отрезка пересекались, то по теореме Хелли все отрезки имели бы общую точку.

8.11. См. задачу 8.2.

9.1. а) Нет. Функция g не удовлетворяет условию $g(\lambda\varphi) = \lambda g(\varphi)$ для всех $\lambda \geq 0$.

9.2. 5) $c(A, \varphi) = 0,5(|\varphi_1 + \varphi_2| + |\varphi_1 - \varphi_2|)$;

$$6) \quad c(A, \varphi) = \begin{cases} R\sqrt{\varphi_1^2 + \varphi_2^2}, & \varphi_2 \geq 0; \\ R|\varphi_1|, & \varphi_2 < 0; \end{cases}$$

$$7) \quad c(A, \varphi) = \sum_{i=1}^m |(a_i, \varphi)|.$$

9.3. 1) $A = \text{co}\{(-1, 1), (1, -1)\}$, 2) $A = \text{co}\{(-1, -1), (1, 1)\}$,

3) $A = \{(x_1, x_2) \mid x_1 \in [-2, 2], x_2 \in [-3, 3]\}$,

4) $A = D_1(0) + \{(x_1, x_2) \mid x_1 \in [-1, 1], x_2 \in [-1, 1]\}$,

5) $A = \{(x_1, x_2) \mid x_1^2 + x_2^2 \leq 1, x_2 \geq 0\}$.

9.4. Радиус R и центр x_0 определяются из решения задачи $R = \max_{x_0 \in A} \min_{\|\varphi\|=1} [c(A, \varphi) - (x_0, \varphi)]$.

9.5. $\|a_1 - a_2\| \leq r_1 + r_2$.

9.7. Так как $a \in \text{Intco}A$, то $D_\varepsilon(a) \subset \text{co}A$ при некотором $\varepsilon > 0$. Поэтому для любого φ справедливо соотношение

$$c(D_\varepsilon(a), \varphi) = (a, \varphi) + \varepsilon \|\varphi\| \leq c(\text{co}A, \varphi) = c(A, \varphi).$$

Значит для любого $\varphi \neq 0$ верно

$$(a, \varphi) < (a, \varphi) + \varepsilon \|\varphi\| \leq c(A, \varphi).$$

9.8. $c(A, \varphi) = \sqrt{(2\varphi_1)^2 + (3\varphi_2)^2 + (4\varphi_3)^2}$. Множество A можно представить в виде $A = LD_1(0)$, где $L = \begin{pmatrix} 2 & 0 & 0 \\ 0 & 3 & 0 \\ 0 & 0 & 4 \end{pmatrix}$. Так как $L^* = L$, то $c(A, \varphi) = c(LD_1(0), \varphi) = c(D_1(0), L^*\varphi) = c(D_1(0), L\varphi)$.

9.9 Из условия задачи следует, что для любого $\varphi \neq 0$ множество A_φ состоит из одной точки, причем $A_\varphi = A_{\lambda\varphi}$ при $\lambda > 0$. Осталось воспользоваться теоремой 9.9.

9.10. а) В силу следствия 9.7 справедливо равенство

$$\sum_i \varphi_i \frac{\partial c}{\partial \varphi_i}(A, \varphi) = c(A, \varphi).$$

Дифференцируя данное равенство по φ_j , получим

$$\frac{\partial c}{\partial \varphi_j}(A, \varphi) = \frac{\partial c}{\partial \varphi_j}(A, \varphi) + \sum_i \varphi_i \frac{\partial}{\partial \varphi_j} \left(\frac{\partial c}{\partial \varphi_i}(A, \varphi) \right),$$

откуда следует а).

9.14. В силу задачи 1.51 имеем

$$A + B = (A \cup B) + (A \cap B).$$

Поэтому

$$\begin{aligned} c(A + B, \varphi) &= c(A \cup B, \varphi) + c(A \cap B, \varphi) = \\ &= \max\{c(A, \varphi), c(B, \varphi)\} + c(A \cap B, \varphi). \end{aligned}$$

Отсюда

$$\begin{aligned} c(A \cap B, \varphi) &= c(A + B, \varphi) - \max\{c(A, \varphi), c(B, \varphi)\} = \\ &= c(A, \varphi) + c(B, \varphi) - \max\{c(A, \varphi), c(B, \varphi)\} = \\ &= \min\{c(A, \varphi), c(B, \varphi)\}. \end{aligned}$$

9.20. Пусть $\varphi \in R^n$. Рассмотрим задачу о нахождении наибольшего значения (x, φ) по всем $x \in E$. Отметим, что наибольшее значение существует и достигается на границе. Составим функцию Лагранжа

$$L(x, \varphi) = (x, \varphi) + \lambda(Q^{-1}(x - a), (x - a)).$$

Тогда

$$\frac{\partial L}{\partial x} = \varphi + 2\lambda Q^{-1}(x - a) = 0,$$

откуда

$$x = a - \frac{1}{2\lambda} Q\varphi.$$

Подставляя x в равенство $(Q^{-1}(x - a), (x - a)) = 1$, получим $(Q\varphi, \varphi) = 4\lambda^2$. Следовательно, $\lambda = \pm \frac{1}{2} \sqrt{Q\varphi, \varphi}$. Тогда $x^* = a \pm \frac{Q\varphi}{\sqrt{(Q\varphi, \varphi)}}$. Искомому максимуму отвечает знак плюс. Поэтому

$$c(E, \varphi) = (x^*, \varphi) = (a, \varphi) + \sqrt{(Q\varphi, \varphi)}.$$

10.1. $\|a_1 - a_2\| + |r_1 - r_2|$.

10.2. а) Пусть $b_0 \in B$. Докажем, что $\rho(b_0, A) \leq h(A, B)$. Из определения $h(A, B)$ следует, что для любого $\varepsilon > 0$ $B \subset D_{h(A, B) + \varepsilon}(0) + A$. Поэтому существуют $c \in D_{h(A, B) + \varepsilon}(0)$ и $a_0 \in A$, такие, что $b_0 = c + a_0$, или $c = b_0 - a_0$. Отсюда для любого $\varepsilon > 0$ верно $\|c\| = \|b_0 - a_0\| \leq h(A, B) + \varepsilon$. Следовательно,

$$\rho(b_0, A) = \inf_{a \in A} \|b_0 - a\| \leq \|b_0 - a_0\| \leq h(A, B) + \varepsilon.$$

Значит $\rho(b_0, A) \leq h(A, B)$. Пусть $b \in B$, тогда

$$\begin{aligned} \rho(q, A) &= \inf_{a \in A} \|q - a\| = \inf_{a \in A} \|q - b + b - a\| \leq \\ &\leq \|q - b\| + \inf_{a \in A} \|b - a\| \leq \|q - b\| + h(A, B). \end{aligned}$$

Итак, для любого $b \in B$ справедливо неравенство

$$\rho(q, A) \leq \|q - b\| + h(A, B),$$

откуда следует справедливость неравенства

$$\rho(q, A) \leq \inf_{b \in B} \|q - b\| + h(A, B), \text{ или } \rho(q, A) \leq \rho(q, B) + h(A, B).$$

10.3. Докажем 2). Обозначим $r_1 = h(A_1, A_2)$, $r_2 = h(B_1, B_2)$. Тогда для любого $\varepsilon > 0$

$$A_1 \subset A_2 + D_{r_1 + \frac{\varepsilon}{2}}(0), \quad B_1 \subset B_2 + D_{r_2 + \frac{\varepsilon}{2}}(0).$$

Значит, $A_1 + B_1 \subset A_2 + B_2 + D_{r_1 + r_2 + \varepsilon}(0)$. Аналогично,

$$A_2 \subset A_1 + D_{r_1 + \frac{\varepsilon}{2}}(0), \quad B_2 \subset B_1 + D_{r_2 + \frac{\varepsilon}{2}}(0)$$

и поэтому $A_2 + B_2 \subset A_1 + B_1 + D_{r_1 + r_2 + \varepsilon}(0)$. Следовательно, для любого $\varepsilon > 0$ выполняется неравенство

$$h(A_1 + B_1, A_2 + B_2) \leq r_1 + r_2 + \varepsilon,$$

откуда получаем требуемое неравенство.

10.10. Верно. Пусть $a \in A$. Так как $A_k \rightarrow A$, то для каждого натурального числа m существует натуральное число $N_m > N_{m-1}$ такое, что для всех $k > N_m$ справедливо неравенство $h(A_k, A) < \frac{1}{m}$ и поэтому для таких k выполнено $A \subset A_k + D_{\frac{1}{m}}^0(0)$. Значит $a \in A_k + D_{\frac{1}{m}}^0(0)$. Построим последовательность $\{a_k\}$ следующим образом.

Пока $k \leq N_1$, то $a_k \in A_k$ выбираем произвольно. Для $N_1 < k \leq N_2$ выберем $a_k \in A_k$ так, чтобы $\|a_k - a\| < 1$. Если $N_2 < k \leq N_3$ выбираем $a_k \in A_k$ так, чтобы выполнялось неравенство $\|a_k - a\| < \frac{1}{2}$ и так далее. Для каждого $k, N_j < k \leq N_{j+1}$ выберем a_k , чтобы выполнялось неравенство $\|a_k - a\| < \frac{1}{j}$. Построенная последовательность $\{a_k\}$ сходится в a . Отметим, что условие выпуклости не использовалось.

10.11. Верно. Пусть $a_k \in A_k$ и $a_k \rightarrow a$. Так как $A_k \rightarrow A$, то для любого $\varepsilon > 0$ существует $N(\varepsilon)$, что для всех $k > N(\varepsilon)$ выполнены неравенства

$$h(A_k, A) < \frac{\varepsilon}{2}, \quad \|a_k - a\| < \frac{\varepsilon}{2}.$$

Из первого неравенства следует, что $A_k \subset A + D_{\frac{\varepsilon}{2}}^0$. Поэтому $a_k \in A + D_{\frac{\varepsilon}{2}}^0$. Следовательно, для каждого $k > N(\varepsilon)$ существует $a_k^0 \in A$, что $\|a_k - a_k^0\| < \frac{\varepsilon}{2}$. Тогда $\|a_k^0 - a\| < \varepsilon$. Поэтому $a_k^0 \rightarrow a$ и, в силу замкнутости A , получаем $a \in A$.

Отметим, что условие выпуклости не потребовалось.

10.12. Верно. Пусть $a, b \in A, \alpha \in [0, 1]$. В силу задачи 10.10 существуют последовательности $\{a_k\}, \{b_k\}$ такие, что $a_k, b_k \in A_k$

для всех k и $a_k \rightarrow a, b_k \rightarrow b$. Так как множества A_k выпуклы, то $\alpha a_k + (1 - \alpha)b_k \in A_k$ для всех k и, кроме того, $\alpha a_k + (1 - \alpha)b_k \rightarrow \alpha a + (1 - \alpha)b$. В силу задачи 10.11 точка $\alpha a + (1 - \alpha)b \in A$. Значит множество A является выпуклым.

10.15. Докажем, что $\rho(x_1, M_2) = \rho(x_2, M_1)$ для всех $x_1 \in M_1, x_2 \in M_2$. Полагаем $r_1 = \rho(x_1, M_2), r_2 = \rho(x_2, M_1)$. Если $y_2 \in M_2$ и $y_1 = x_2 + (x_1 - y_2)$, то $y_1 \in M_1$ (замечание 4.2). Поэтому

$$r_2 = \inf_{y \in M_1} \|x_2 - y\| \leq \|y_1 - x_2\| = \|y_2 - x_1\|.$$

Так как неравенство справедливо для любого $y_2 \in M_2$, то

$$r_2 \leq \inf_{y_2 \in M_2} \|x_1 - y_2\| = r_1.$$

Аналогично, $r_1 \leq r_2$. Значит $r_1 = r_2$.

10.16. $f(x) = \frac{\rho(x,A) - \rho(x,B)}{\rho(x,A) + \rho(x,B)}$.

10.18. Пусть $\varepsilon > 0, A = \overline{R^n} \setminus D_{\frac{\varepsilon}{2}}(0)$. Тогда $A + D_\varepsilon(0) = R^n$ и $h(A, A + D_\varepsilon(0)) = h(A, R^n) = \frac{\varepsilon}{2} < \varepsilon$.

10.19. Нет. Пусть $D \subset K(R^n), a, b \notin D, a \neq b, A = D \cup \{a\}, B = D \cup \{b\}$. Тогда $\Delta(A, B) = 0$, но $A \neq B$.

10.22. Да. Например, пусть $A = \{x \in [0, 1], x - \text{рационально}\}, B = \{x \in [0, 1], x - \text{иррационально}\}$.

11.3. Нет. Пусть $m = n + 1$. Взяв $c = -a_i$ при некотором i , получим набор, не образующий положительного базиса.

11.4. Нет. Пусть $a_1 = (1, 1), a_2 = (-1, 1), a_3 = (0, -1), c = (-2, 0)$.

11.5. Да, являются.

12.1. Нет. Пусть $A = [0, 2], B = \{-1; 1\}, C = [-1, 1]$.

12.2. Нет. Пусть $A = R^2, B = \{0\}, C = R_+^2$.

12.4. См. [1].

12.7. $D_{\sqrt{2}}(-1; 0) \cap D_{\sqrt{2}}(1; 0)$.

12.8. См. [1].

12.11. Пусть $n = 2$ и

$$A = D_1(0; 0), B = \text{co}\{(0; 0), (1; 0)\}.$$

Тогда $A * B = D_1(0; 0) \cap D_1((-1; 0)$.

12.14. $A = R^n, B = \{b\}, C = \{c\}, b \neq c$.

12.15. $A = R^1, \alpha = \beta = 1$.

12.16. $\alpha = 2, \beta = 1, A = \{1, 1\} \subset R^1$.

12.17. 1.

$$\begin{aligned} S(A, A^*B + B) &= \\ = \{\varphi \mid \|\varphi\| = 1, c(A, \varphi) = c(A^*(A^*B + B) + (A^*B + B), \varphi)\} &= \\ = \{\varphi \mid \|\varphi\| = 1, c(A, \varphi) = c(A^*B + B, \varphi) = S(A, B)\}. \end{aligned}$$

2. $S(A, B) = \{(1, 0), (-1, 0), (0, 1), (0, -1)\}$.

3. Пусть $\varphi \in S(A, B)$. Тогда

$$c(A, \varphi) = c(A^*B + B, \varphi) = c(A^*B, \varphi) + c(B, \varphi),$$

поэтому $c(A^*B + B, \varphi) = c(A, \varphi) - c(B, \varphi)$.

12.18. 1. Пусть $x \in K^*K$, тогда $x + K \subset K$. Так как $0 \in K$, то $x \in K$. Получили, что $K^*K \subset K$. Если $\alpha > 0$, то $\alpha x + \alpha K \subset \alpha K$. Так как $\alpha K = K$, то $\alpha x + K \subset K$. Поэтому $\alpha x \in K^*K$. Следовательно, K^*K — конус.

Возьмем $x, y \in K^*K, \alpha, \beta \geq 0$. Тогда $\alpha x, \beta y \in K^*K$. Поэтому $\alpha x + K \subset K, \beta y + K \subset K$. Значит

$$\alpha x + \beta y + K = \alpha x + (\beta y + K) \subset \alpha x + K \subset K.$$

В силу теоремы 6.1 K^*K — выпуклый конус.

2. Так как конус K выпуклый, то по теореме 6.1 для любых $x, y \in K$ выполнено $x + y \in K$. Отсюда $x + K \subset K$. Поэтому $x \in K^*K$. Следовательно, $K \subset K^*K$. Используя пункт 1, получаем $K = K^*K$.

12.19. Так как Q полностью выметает $D_r(0)$, то функция

$$f(\varphi) = r\|\varphi\| - \sqrt{\sum_{i=1}^n \lambda_i^2 \varphi_i^2}$$

является выпуклой. $f \in C^2(R^n \setminus \{0\})$, поэтому $(f''(x)h, h) \geq 0$ для всех $x, h \in R^n, x \neq 0$. Взяв $x = (0, \dots, 0, 1), h = (1, 0, \dots, 0)$, получаем требуемое.

12.20. Пусть $z \in A^*\varepsilon D_1(0) = A^*D_\varepsilon(0)$. Тогда $z + D_\varepsilon(0) \subset A$. Поэтому $\rho(z, \overline{R^n \setminus A}) \geq \varepsilon$. По неравенству треугольника имеем

$$\rho(z, \overline{R^n \setminus B}) \geq \rho(z, \overline{R^n \setminus A}) - \rho(\overline{R^n \setminus A}, \overline{R^n \setminus B}) > 0.$$

Следовательно, $z \in B$. Таким образом, $A^* D_\varepsilon(0) \subset B$.

12.25. Из условия задачи следует, что $A + ty \subset A$ для всех $t \geq 0$. Пусть $x \in A^* B$. Тогда

$$B + (x + ty) = (B + x) + ty \subset A + ty \subset A.$$

Следовательно, $x + ty \in A^* B$. Значит $y \in 0^+(A^* B)$.

13.6. Пусть $x_k \rightarrow x_0$, $y_k \in F(x_k)$, $y_k \rightarrow y_0$. Так как функция g непрерывна, то $g(x_k, y_k) \rightarrow g(x_0, y_0)$ и $g(x_0, y_0) \geq 0$, в силу условия $g(x_k, y_k) \geq 0$. Поэтому $y_0 \in F(x_0)$.

13.9. $\int_a^b D_{r(t)}(a(t))dt = D_R(x_0)$, $R = \int_a^b r(s)ds$, $x_0 = \int_a^b a(s)ds$.

13.10.

$$\int_0^1 F(t)dt =$$

$$= \{x \in R^2 \mid (x, \varphi) \leq \int_0^1 \sqrt{a_1^2(t)\varphi_1^2 + a_2^2(t)\varphi_2^2} dt \text{ для всех } \varphi, \|\varphi\| = 1\}.$$

13.11. $\int_0^1 F(t)dt = \left\{ (x_1, x_2) \mid x_1^2 + x_2^2 \leq \left(\frac{t^2}{2}\right)^2, x_2 \geq 0 \right\}$.

13.12. $\int_0^1 F(t)dt = \left\{ (x_1, x_2) \mid |x_1| + |x_2| \leq \frac{t^2}{2} \right\}$.

13.13. $\int_0^T F(t)dt = D_T(0)$.

13.14.

$$\begin{aligned}
 h\left(\int_0^1 F(s)ds, \int_0^1 G(s)ds\right) &= \max_{\|\varphi\|=1} \left| c\left(\int_0^1 F(s)ds, \varphi\right) - c\left(\int_0^1 G(s)ds, \varphi\right) \right| = \\
 &= \max_{\|\varphi\|=1} \left| \int_0^1 c(F(s), \varphi)ds - \int_0^1 c(G(s), \varphi)ds \right| \leq \\
 &\leq \max_{\|\varphi\|=1} \int_0^1 |c(F(s), \varphi) - c(G(s), \varphi)|ds \leq \\
 &\leq \int_0^1 \max_{\|\varphi\|=1} |c(F(s), \varphi) - c(G(s), \varphi)|ds = \int_0^1 h(F(s), G(s))ds.
 \end{aligned}$$

13.15. Нет. Пусть $F : R^1 \rightarrow \Omega(R^1)$,

$$F(x) = \begin{cases} \{0\}, & \text{если } x \geq 0, \\ \{\pm \frac{1}{x}\}, & \text{если } x < 0. \end{cases}$$

Тогда

$$\overline{\text{co}}F(x) = \begin{cases} \{0\}, & \text{если } x \geq 0, \\ [-\frac{1}{x}, \frac{1}{x}], & \text{если } x < 0. \end{cases}$$

13.16. Пусть $e = (1, 0, \dots, 0)$, $H = \{te \mid t \geq 0\}$.

$$F_k(t) = \begin{cases} H, & \text{если } t \in [0, \frac{1}{k}], \\ \{0\}, & \text{если } t \in (\frac{1}{k}, 1]. \end{cases}$$

Тогда $\lim_{k \rightarrow \infty} F_k(t) = \{0\}$ при всех $t > 0$, а $\lim_{k \rightarrow \infty} \int_0^1 F_k(s)ds = H$.

13.17. См. [24, с.96].

14.1. Нет. Пусть $f(x) = x^3$, тогда для любого t $M(t) = (-\infty, \sqrt[3]{t}]$ — выпуклое множество.

14.6. Да. 1. Методом математической индукции можно доказать, что для любого натурального m , любых $x_1, \dots, x_{2^m} \in A$ справедливо

неравенство

$$f\left(\frac{1}{2^m}(x_1 + \dots + x_{2^m})\right) \leq \frac{1}{2^m}(f(x_1) + \dots + f(x_{2^m})) \quad (15.70)$$

2. Методом математической индукции, используя неравенство (15.70), можно доказать, что для любого натурального числа m , любых $x_1, \dots, x_m \in A$ справедливо неравенство

$$f\left(\frac{x_1 + \dots + x_m}{m}\right) \leq \frac{f(x_1) + \dots + f(x_m)}{m}. \quad (15.71)$$

3. Пусть $x, y \in A, \alpha \in [0, 1]$. Возможны два случая.

3а. Число α рационально, тогда $\alpha = \frac{k}{m}$, причем $k \leq m$. Поэтому

$$f(\alpha x + (1 - \alpha)y) = f\left(\frac{k}{m}x + \frac{m - k}{m}y\right) = f\left(\frac{kx + (m - k)y}{m}\right).$$

Числитель дроби $\frac{kx + (m - k)y}{m}$ можно представить в виде суммы m слагаемых (k слагаемых, равных x , и $(m - k)$ слагаемых, равных y). Поэтому, используя неравенство (15.71), получаем

$$\begin{aligned} f\left(\frac{kx + (m - k)y}{m}\right) &\leq \\ &\leq \frac{1}{m}(kf(x) + (m - k)f(y)) = \alpha f(x) + (1 - \alpha)f(y). \end{aligned}$$

3б. Число α иррационально. Тогда найдется последовательность α_k рациональных чисел, принадлежащих $[0, 1]$ и сходящаяся к α . В силу пункта 3а имеем

$$f(\alpha_k x + (1 - \alpha_k)y) \leq \alpha_k f(x) + (1 - \alpha_k)f(y).$$

Переходя в последнем неравенстве в пределе при $k \rightarrow +\infty$ и используя непрерывность функции f , получаем

$$f(\alpha x + (1 - \alpha)y) \leq \alpha f(x) + (1 - \alpha)f(y),$$

то что и требовалось доказать.

14.7. Пусть $x, y \in A, \alpha \in [0, 1]$. Тогда

$$\begin{aligned} f(\alpha x + (1 - \alpha)y) &= \lim_{k \rightarrow \infty} f_k(\alpha x + (1 - \alpha)y) \leq \\ &\leq \lim_{k \rightarrow \infty} (\alpha f_k(x) + (1 - \alpha)f_k(y)) = \\ &= \alpha \lim_{k \rightarrow \infty} f_k(x) + (1 - \alpha) \lim_{k \rightarrow \infty} f_k(y) = \alpha f(x) + (1 - \alpha)f(y). \end{aligned}$$

14.8. Нет. Пусть $A = \{x \in R^n \mid \|x\| < 2, \}$,

$$f(x) = \begin{cases} 0, & \|x\| \leq 1, \\ +\infty, & 1 < \|x\| < 2. \end{cases}$$

Тогда $\text{epi} f = D_1(0) \times [0, \infty)$ — замкнутое множество.

14.9. Рассмотрим $\Delta(h) = \rho^2(x+h) - \rho^2(x)$. Так как $\rho^2(x) \leq \|x - \pi_A(x+h)\|^2$, то

$$\begin{aligned} \Delta(h) &\geq \|x+h - \pi_A(x+h)\|^2 - \|x - \pi_A(x+h)\|^2 = \\ &= \|h\|^2 + 2(x - \pi_A(x+h), h). \end{aligned}$$

Поменяв местами x и $x+h$, получим

$$\begin{aligned} \Delta(h) &\leq \|x+h - \pi_A(x)\|^2 - \|x - \pi_A(x)\|^2 = \\ &= \|h\|^2 + 2(x - \pi_A(x), h). \end{aligned}$$

Так как $\|\pi_A(u) - \pi_A(v)\| \leq \|u - v\|$, то

$$\Delta(h) = 2(x - \pi_A(x), h) + o(\|h\|).$$

Следовательно, функция $f = \rho^2$ дифференцируема и $\text{grad} f(x) = 2(x - \pi_A(x))$.

14.11. $A = \{(x, y) \in R^2 \mid y \leq -\frac{1}{x}, x > 0\}$, $f(x, y) = y$.

14.12. См. решение задачи 14.14.

14.13. Пусть $A = \{(x, y) \mid x^2 + y^2 \leq 1\}$.

$$f(x, y) = \begin{cases} 0, & \text{если } x^2 + y^2 < 1, \\ \frac{1}{1 + \varphi}, & \text{если } x^2 + y^2 = 1, \end{cases}$$

где $\varphi \in (0, 2\pi]$ — полярный угол точки (x, y) .

14.14. Пусть $\text{est} A = \{a_1, \dots, a_k\}$, $\max_i f(a_i) = f(a_j)$. Из теоремы Крейна-Мильмана следует, что для любой точки $x \in A$ существуют $\alpha_i \geq 0$, $\sum_i \alpha_i = 1$ и такие, что $x = \sum_i \alpha_i a_i$. Из выпуклости функции f получаем

$$f(x) = f\left(\sum_i \alpha_i a_i\right) \leq \sum_i \alpha_i f(a_i) \leq f(a_j).$$

Из полученного неравенства следует, что максимальное значение функции f достигается в крайней точке a_j .

14.16. Да. Пусть $x, y \in X, \alpha \in [0, 1]$. Тогда

$$f(x) \leq \max\{f(x), f(y)\}, \quad f(y) \leq \{f(x), f(y)\}.$$

Поэтому

$$\begin{aligned} f(\alpha x + (1 - \alpha)y) &\leq \alpha f(x) + (1 - \alpha)f(y) \leq \\ &\leq \alpha \max\{f(x), f(y)\} + (1 - \alpha) \max\{f(x), f(y)\} = \max\{f(x), f(y)\}. \end{aligned}$$

14.16а. Пусть f квазивыпукла на X и $\beta \in R^1$ такое, что $X_\beta \neq \emptyset$. Пусть $x_1, x_2 \in X_\beta$. Тогда

$$f(\alpha x_1 + (1 - \alpha)x_2) \leq \max\{f(x_1), f(x_2)\} \leq \beta.$$

Следовательно, $\alpha x_1 + (1 - \alpha)x_2 \in X_\beta$ для всех $\alpha \in [0, 1]$. Значит X_β — выпуклое множество.

Пусть теперь X_β — выпуклое множество для каждого β . Возьмем $x_1, x_2 \in X$. Считаем, что $f(x_1) \leq f(x_2)$. Взяв $\beta = f(x_2)$, получим, что $\alpha x_1 + (1 - \alpha)x_2 \in X_\beta$ для всех $\alpha \in [0, 1]$ в силу выпуклости множества X_β . Поэтому

$$f(\alpha x_1 + (1 - \alpha)x_2) \leq \beta = \max\{f(x_1), f(x_2)\}$$

для всех $\alpha \in [0, 1]$. Следовательно, f — квазивыпуклая функция.

14.16b. Имеем

$$\begin{aligned} X_\beta &= \{x \in X \mid f(x) \leq \beta\} = \\ &= \{x \mid (c, x) + d > 0, (a, x) + b \leq \beta((c, x) + d)\} = \\ &= \{x \mid (c, x) + d > 0\} \cap \{x \mid (a - c\beta, x) \leq b - \beta d\}. \end{aligned}$$

Поэтому X_β выпукло, как пересечение выпуклых множеств.

14.17. Пусть M — произвольное вещественное число. Так как f неограничена на A , то существует точка $z \in A$ такая, что $f(z) > M$. Возьмем произвольную точку $x \in \text{Int}A$ и рассмотрим семейство точек $x(\alpha) = \alpha y + (1 - \alpha)z, \alpha \in [0, 1]$. Так как $x(\alpha) \in \text{Int}A$ при $\alpha > 0, x(0) = z$, функция f непрерывна, то для всех α , близких к нулю, будет выполняться неравенство $f(x(\alpha)) > M$.

14.18. Нет. Пусть $A = [0, 1] \times [0, \infty)$,

$$f(x, y) = \begin{cases} 0, & \text{если } x \neq 1, \\ y, & \text{если } x = 1. \end{cases}$$

14.20. Так как $\sum_{i=1}^n f(x_i) = \sum_{i=1}^n f(x_{\pi(i)})$, и $\sum_{i=1}^n f(y_i) = \sum_{i=1}^n f(y_{\pi(i)})$, то можно считать, что

$$x_1 \geq x_2 \geq \dots \geq x_n, \quad y_1 \geq y_2 \geq \dots \geq y_n \quad \text{и } x_i \neq y_i \text{ для всех } i.$$

Обозначим

$$D_k = \frac{f(x_k) - f(y_k)}{x_k - y_k}, \quad X_k = \sum_{i=1}^k x_i, \quad Y_k = \sum_{i=1}^k y_i.$$

По условию $X_k \geq Y_k, k = 1, \dots, n-1, X_n = Y_n$. В силу следствия 14.2 имеем $D_k \geq D_{k+1}$ и, следовательно,

$$\sum_{k=1}^{n-1} (X_k - Y_k)(D_k - D_{k+1}) + (X_n - Y_n)D_n \geq 0.$$

Используя преобразование Абеля

$$\sum_{k=1}^n a_k b_k = \sum_{k=1}^{n-1} A_k (b_k - b_{k+1}) + A_n b_n, \quad \text{где } A_k = \sum_{i=1}^k a_i,$$

получаем $\sum_{k=1}^n (x_k - y_k) D_k \geq 0$, что и требовалось доказать.

14.21. Воспользуемся результатом задачи 14.20. Вектор $x = (a_1, a_3, a_5, \dots, a_{2n-1})$ мажорирует вектор $y = (a_2, a_4, a_6, \dots, a_{2n}, a)$, где $a = a_1 - a_2 + a_3 - a_4 + \dots + a_{2n-1}$. Поэтому $\sum_{i=1}^n f(x_i) \geq \sum_{i=1}^n f(y_i)$. Следовательно, справедливо неравенство

$$f(a_2) + \dots + f(a_{2n}) + f(a) \leq f(a_1) + \dots + f(a_{2n-1}),$$

что и требовалось доказать.

14.22. Можно считать, что справедливо неравенство $a_1 \geq a_2 \geq \dots \geq a_n$. Пусть $S = a_1 + a_2 + \dots + a_n$. Тогда

$$(a_1, a_2, \dots, a_n) \succ \left(\frac{S}{n}, \frac{S}{n}, \dots, \frac{S}{n} \right).$$

Функция $f(x) = \frac{1}{x}$ является выпуклой на $(0, \infty)$ и поэтому, в силу результата задачи 14.20, справедливо неравенство

$$\sum_{i=1}^n f(a_i) \geq \sum_{i=1}^n f\left(\frac{S}{n}\right),$$

$$\frac{1}{a_1} + \dots + \frac{1}{a_n} \geq \frac{1}{S/n} + \dots + \frac{1}{S/n} = \frac{n^2}{S}.$$

Умножая обе части последнего неравенства на S , получаем требуемое.

14.23. Пусть $f : R^1 \rightarrow R^1$,

$$f(x) = \begin{cases} 1, & x \geq 0, \\ 0, & x < 0. \end{cases}$$

f — квазивыпуклая функция. Пусть $u = -1, v = 1, \alpha = 0; 75$. Тогда $z = 0; 5$. Неравенство $f(u) < f(v)$ верно, а неравенство $f(z) < f(v)$ не выполняется.

14.24. Пусть $A = \{(x, y) \mid |x| + |y| \leq 2\}$,

$$f(x, y) = \begin{cases} 1, & |x| + |y| = 1, \\ 0, & |x| + |y| \neq 1. \end{cases}$$

14.25. $f : R^2 \rightarrow R^1, f(x, y) = -xy$. Взяв $u = (1; 1), v = (-0, 5; -0, 5), \alpha = \frac{1}{3}$ имеем $f(u) < f(v), z = (0; 0), f(v) < f(0)$. Кроме того $f(z) = f(0) > \max\{f(u), f(v)\}$.

14.26. Пусть $0 \leq t_1 < t_2$.

а) $t_2 - t_1 < h$. Воспользуемся теоремой 14.11 для точек $t_1, t_2, t_1 + h$ и $t_2, t_1 + h, t_2 + h$. Получаем справедливость неравенств

$$\frac{-f(t_1 + h) + f(t_1)}{h} \leq \frac{-f(t_1 + h) + f(t_2 + h)}{t_1 + h - t_2},$$

$$\frac{-f(t_1 + h) + f(t_2)}{t_1 + h - t_2} \leq \frac{-f(t_2 + h) + f(t_2)}{h}.$$

Отсюда имеем

$$\frac{-f(t_1 + h) + f(t_1)}{h} \leq \frac{-f(t_2 + h) + f(t_2)}{h}, \text{ или } g(t_1) \geq g(t_2).$$

b) $t_2 - t_1 > h$. Рассмотрим разбиение σ отрезка $[t_1, t_2]$ вида

$$t_1 = \tau_1 < \tau_2 < \dots < \tau_s = t_2,$$

причем $\tau_{j+1} - \tau_j < h$. На основании пункта a) будем иметь

$$g(\tau_1) \geq g(\tau_2) \geq \dots \geq g(\tau_s) = g(t_2).$$

14.27. Если $y = 0$, неравенство верно. Пусть $y > 0$. Воспользуемся результатом задачи 14.26. Возьмем $h = y$ рассмотрим функцию $g(t) = f(t + y) - f(t)$. По ранее доказанному, g не возрастает. Значит, для всех $x > 0$ справедливо неравенство

$$g(x) \leq g(0), \text{ или } f(x + y) - f(x) \leq f(y) - f(0),$$

откуда следует требуемое неравенство.

14.28. Воспользуемся теоремой 14.11, полагая $z = 0$. Получаем, что если $x > y$, то

$$\frac{f(y) - f(0)}{y - 0} \leq \frac{f(x) - f(0)}{x - 0}, \text{ или } g(y) \leq g(x),$$

что и требовалось доказать.

14.29. 1) Нет. Пусть $f(x) = x, x \in (0, \infty)$. 2) Да.

14.30. $f(x) = \text{const}$.

14.36. Нет. $f(x_1, x_2) = -x_1^{\frac{1}{2}} \cdot x_2^{\frac{3}{4}} : R_+^2 \rightarrow R^1$ является выпуклой по каждому из аргументов, но не является выпуклой как функция двух переменных.

14.37. $\varepsilon_1 + \dots + \varepsilon_n \leq 1$.

14.41 Функция $f \in C^2\{(x, y) | x > 0, y > 0\}$ и матрица $f''(z)$ неотрицательно определена на $\{x > 0, y > 0\}$. Поэтому f выпукла на данном множестве. Если $\alpha \in (0, 1), z_1 = (0, 0), z_2 = (x, y)$, причем $x > 0, y > 0$, то

$$f(\alpha z_2 + (1 - \alpha)z_1) = \frac{\alpha x^2}{y} = \alpha f(z_2) + (1 - \alpha)f(z_1).$$

Следовательно, f выпукла на множестве A .

14.44. Не всегда. Пусть

$$f(x) = \begin{cases} x, & x \in [-1, 0], \\ -x, & x \in [0, 1]. \end{cases}$$

14.45. а) Не всегда. Пусть

$$A = \text{co}\{(x_1, x_2, x_3) \mid (x_1 - 1)^2 + x_2^2 = 1, x_3 = 1\} \cup \{(0, 0, 0)\}.$$

Тогда

$$A_1 = \{(x_1, x_2) \mid (x_1 - 1)^2 + x_2^2 \leq 1\}, \\ f(x_1, x_2) = \min\{x_3 \mid (x_1, x_2, x_3) \in A\}.$$

Отсюда $f(0, 0) = 0$, $f(1 + \cos \varphi, \sin \varphi) = 1$. Отметим, что при $\varphi \rightarrow \pi$ имеем $(1 + \cos \varphi, \sin \varphi) \rightarrow (0, 0)$. Следовательно, f не является непрерывной в точке $(0, 0)$.

14.52. Обозначим

$$r(s) = f(sx_1 + (1 - s)x_2) - f(x_2) - s[f(x_2) - f(x_1)].$$

В силу выпуклости r имеем $r(s) \leq 0$ для всех $s \in [0, 1]$. При этом $r(0) = r(1) = r(t) = 0$. Докажем, что $r(s) = 0$ для всех $s \in (0, 1)$. Предположим, что существует $\tau \in (0, 1)$ для которого $r(\tau) < 0$.

Пусть $\tau > t$. Тогда справедливо представление

$$t = \frac{t}{\tau} \cdot \tau + \left(1 - \frac{t}{\tau}\right) \cdot 0,$$

причем $\frac{t}{\tau} \in (0, 1)$. Согласно теореме 14.6 функция $f(x_2 + s(x_1 - x_2))$ является выпуклой по s функцией. Поэтому выпуклой является и функция r . Следовательно, справедливо неравенство

$$0 = r(t) \leq \frac{t}{\tau} r(\tau) + \left(1 - \frac{t}{\tau}\right) \cdot r(0) = \frac{t}{\tau} r(\tau) < 0.$$

Получили противоречие.

Пусть теперь $\tau < t$. Тогда справедливо представление

$$t = \frac{1 - t}{1 - \tau} \cdot \tau + \frac{t - \tau}{1 - \tau} \cdot 1.$$

Поэтому, в силу выпуклости функции r имеем

$$0 = r(t) \leq \frac{1-t}{1-\tau} \cdot r(\tau) + \frac{t-\tau}{1-\tau} \cdot r(1) = \frac{1-t}{1-\tau} \cdot r(\tau) < 0.$$

Получили противоречие. Значит $r(s) = 0$ для всех $s \in [0, 1]$, что и требовалось доказать.

14.53. Не всегда. Пусть $f : \mathbb{R}^1 \rightarrow \mathbb{R}^1$, $f(x) = x$. Тогда $A_0 = \{x \in \mathbb{R}^1 : f(x) \leq f(0)\} = (-\infty, 0]$.

14.58. См. [13, лемма 4.1., с.42].

14.59. См. [13, лемма 4.4., с.48].

14.60. Пусть $x \in \mathbb{R}^1$, $y \in \{1, 2\}$, $\varphi(x, 1) = x$, $\varphi(x, 2) = -x$. Тогда

$$f(x) = \inf_y \varphi(x, y) = \begin{cases} -x, & \text{если } x \geq 0, \\ x, & \text{если } x < 0 \end{cases}$$

не является выпуклой на \mathbb{R}^1 .

14.61. Пусть $f : \mathbb{R}^n \rightarrow \mathbb{R}^1$, $f(x) = \|x\|^2$. Функция f является сильно выпуклой на \mathbb{R}^n , так как справедливо тождество

$$\|\alpha x_1 + (1-\alpha)x_2\|^2 = \alpha\|x_1\|^2 + (1-\alpha)\|x_2\|^2 - \alpha(1-\alpha)\|x_1 - x_2\|^2.$$

14.62. $f : \mathbb{R}^1 \rightarrow \mathbb{R}^1$, $f(x) = e^x$ — строго выпуклая функция, не являющаяся сильно выпуклой.

15.5.

$$F(t) = \left\{ (x, y), x^2 + y^2 \leq 1, y - tx \leq 0 \right\}, \quad \xi = (1, 1).$$

Тогда $\lambda(t) = 0$ для всех $t \in [0, 1)$, $\lambda(1) = \frac{\sqrt{2}}{2}$.

15.6. Пусть

$$M = \{(x, y) \in \mathbb{R}^2 \mid x^2 + y^2 \leq 1, y > 0\} \cup \{(0, 0)\}.$$

Тогда

$$\begin{aligned} \overline{M} &= \{(x, y) \in \mathbb{R}^2, \mid x^2 + y^2 \leq 1, y \geq 0\}, \\ \mu_M(1, 0) &= +\infty, \quad \mu_{\overline{M}}(1, 0) = 1. \end{aligned}$$

15.7. Пусть

$$M = \{(x, y) \in \mathbb{R}^2 \mid x^2 + y^2 \leq 4\} \setminus \{(x, 0), x \in [1, 2]\}.$$

Тогда $\mu_M(2, 0) = 2$, $\mu_{\overline{M}}(2, 0) = 1$.

СПИСОК ИСПОЛЬЗУЕМОЙ ЛИТЕРАТУРЫ

- [1] *Абакумов С.Н., Киселев Ю.Н.* Опорные функции некоторых специальных множеств, конструктивные процедуры сглаживания, геометрическая разность.
- [2] *Аваков Е.Р., Магарил-Ильяев Ш.Г.* Вариационное исчисление и оптимальное управление. М.: МГУ, 2020.
- [3] *Алимов А.Р., Царьков И.Г.* Основы геометрической теории приближений. Часть II. Выпуклость и связность чебышевских множеств и солнц. М.: Онто Принт, 2017.
- [4] *Ашманов С.А., Тимохов А.В.* Теория оптимизации в задачах и упражнениях. М.: Наука, 1991.
- [5] *Белюсов Е.Г.* Введение в выпуклый анализ и целочисленное программирование. М.: Изд-во Моск. ун-та, 1977.
- [6] *Благодатских В.И.* Введение в оптимальное управление. М.: Высш. шк., 2001.
- [7] *Бобылев Н.А.* Об одной теореме Хелли// Математические заметки. 1995. Т. 58, вып. 6. С.818-828.
- [8] *Болтянский В.Г.* Оптимальное управление дискретными системами. М.: Наука, 1973.
- [9] *Васильев О.В., Аргучинцев А.В.* Методы оптимизации в задачах и упражнениях. М.: Физматлит, 1999.
- [10] *Васильев Ф.П.* Численные методы решения экстремальных задач. М.: Наука, 1980.

- [11] *Григоренко Н.Л.* Математические методы управления несколькими динамическими процессами. М.: Изд-во Моск. ун-та., 1990.
- [12] *Данцер Л., Грюнбаум Б., Кли В.* Теорема Хелли. М: Мир, 1968.
- [13] *Демьянов В.Ф., Васильев Л.В.* Недифференцируемая оптимизация. М.: Наука, 1981.
- [14] *Дмитрук А.В.* Выпуклый анализ. Элементарный вводный курс. М.: МАКС Пресс Москва, 2012.
- [15] *Жадан В.Г.* Методы оптимизации. Часть I. Введение в выпуклый анализ и теорию оптимизации. М.: МФТИ, 2014.
- [16] *Иванов Г.Е.* Слабо выпуклые множества и функции. М.: Физматлит, 2006.
- [17] *Иванов Г.Е., Лопушански М.С.* Теорема об отделимости для невыпуклых множеств и ее приложения // *Фундамент. и прикл. матем.* 2016. Т. 21. вып. 4. С. 23-66
- [18] *Киселев Ю.Н.* Линейная теория быстрогодействия с возмущениями. М.: Изд-во Моск. ун-та., 1986.
- [19] *Лейтвейс К.* Выпуклые множества. М.: Наука, 1985.
- [20] *Лутманов С.В., Аюпов В.В., Гамилова Л.В.* Задачи оптимизации в конечномерных пространствах. Пермь. Изд-во Перм. ун-та, 2007.
- [21] *Матвеев А.С.* О выпуклости образов квадратичных отображений // *Алгебра и анализ.* 1998. Т.10. №2. С.159-196.
- [22] *Мину М.* Математическое программирование. М.: Наука, 1990.
- [23] *Морозов В.В., Сухарев А.Г., Федоров В.В.* Исследование операций в задачах и упражнениях. М.: Высш. шк., 1986.
- [24] *Никайдо Х.* Выпуклые структуры и математическая экономика. М.: Мир, 1972.
- [25] *Никольский М.С.* Первый прямой метод Л.С.Понтрягина в дифференциальных играх. М.: Изд-во Моск. ун-та., 1984.

- [26] *Одинец В.П., Шлензак В.А.* Основы выпуклого анализа. Москва-Ижевск.: Институт компьютерных исследований, 2011.
- [27] *Партхасаратхи Т., Рагхаван Т.* Некоторые вопросы игр двух лиц. М: Мир, 1974.
- [28] *Петров Н.Н.* Об управляемости автономных систем // Дифференциальные уравнения. 1968. Т. 4, № 4. С. 606–617.
- [29] *Половинкин Е.С.* Выпуклый анализ. М.:МФТИ, 2006.
- [30] *Половинкин Е.С., Балашов М.В.* Элементы выпуклого и сильно выпуклого анализа. М: Физматлит, 2004.
- [31] *Половинкин Е.С.* Мнозначный анализ и дифференциальные включения. М.:Физматлит, 2015.
- [32] *Пшеничный Б.Н.* Линейные дифференциальные игры// Автоматика и телемеханика. 1968. № 1. С 65-78.
- [33] *Пшеничный Б.Н.* Выпуклый анализ и экстремальные задачи. М.: Наука, 1980.
- [34] *Рокафеллер Р.* Выпуклый анализ. М: Мир, 1973.
- [35] *Симанчев Р.Ю., Уразова И.В.* Аффинность и выпуклость в евклидовом пространстве. Омск: Изд-во Омского ун-та, 2016.
- [36] *Солтан П.С.* Экстремальные задачи на выпуклых множествах. Кишинев.: Штиница, 1976.
- [37] *Сухарев А.Г., Тимохов А.В., Федоров В.В.* Курс методов оптимизации. М.: Наука, 1986.
- [38] *Хадвигер С., Дебруннер С.* Комбинаторная геометрия плоскости. М: Наука, 1965.
- [39] *Чикрий А.А., Раппопорт И.С.* Линейная задача преследования несколькими управляемыми объектами//Кибернетика. 1978. № 3. С. 86-92.
- [40] *Яглом И.М., Болтянский В.Г.* Выпуклые фигуры. М: Гос-техлит, 1951.

СОДЕРЖАНИЕ

Список обозначений	3
Предисловие	5
§ 1. Выпуклые множества	6
§ 2. Выпуклая оболочка множества	18
§ 3. Теоремы отделимости	30
§ 4. Относительная внутренность множества	45
§ 5. Опорная гиперплоскость	54
§ 6. Выпуклые конусы	60
§ 7. Крайние точки	70
§ 8. Теорема Хелли	81
§ 9. Опорные функции	89
§ 10. Расстояние по Хаусдорфу	100
§ 11. Положительный базис	110
§ 12. Разность по Минковскому	125
§ 13. Многочисленные отображения	139
§ 14. Выпуклые функции	151
§ 15. Разрешающие функции и функции Минковского	172
§ 16. Индивидуальные задания для студентов	179
Ответы и указания	184
Список используемой литературы	224

Учебное издание

**Петров Николай Никандрович
Щелчков Кирилл Александрович**

ВВЕДЕНИЕ В ВЫПУКЛЫЙ АНАЛИЗ

Учебное пособие

Авторская редакция

Подписано в печать НН.НН.НННН. Формат 60х84/16.
Усл. печ. л. НН,НН. Уч.-изд. л. НН,НН.
Тираж 60 экз. Заказ № ННН.

Издательский центр «Удмуртский университет»
426034, Ижевск, ул. Университетская, д. 1, корп. 4, каб. 207
тел./ факс: +7(3412) 50-02-95 E-mail: editorial@udsu.ru

ISBN 978-5-4312-0929-1



9 785431 209291